臺灣日日新報 夕刊
七月九日
夕刊定價一部二錢
臺灣日日新報社 發行兼編輯印刷人 江口滿作 發行所 臺北市榮町四丁目 臺灣日日新報社
基隆市旭町 基隆支局 臺中市寶町 臺中支局 花蓮港街入船町 花蓮港支局 臺南市錦町 臺南支社 大阪市西區 大阪支社 東京市京橋區 東京支社

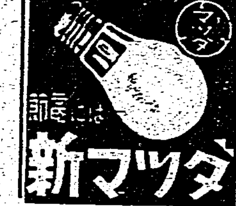

斷乎・外交政策の轉換
陸相、首相に重大進言
寺内、杉山兩大將と諒解

ヨーロッパの激變せる情勢に新しく東亞新秩序の理念を一段と強化し東亞新秩序の確立を促進するための外交政策の轉換を圖るべく米内首相に重大進言をなすについて省部の意向を說明し陸軍の長老たる兩大將の諒解を求めたものと見られ陸相と米内首相との會見はいよいよ近く二三日中に行はれるものとして注目される（寫眞上は米内首相、下は畑陸相）

【東京九日發同盟】畑陸相は既報の如く省部の意向を體して米内首相と會見、外交政策の轉換について重大進言をなすことゝなつて居りその時期は注視されてゐるが、陸相は八日午後五時半陸相官邸に寺内軍事參議官を招き約一時間に亙つて意見交換を遂げた、陸相はこれに先立ち七日には杉山元大將と同樣重要會談を行つて居り右兩長老の會見は畑陸相より

方面において新體制の構想にふけりつゝあり一方中央政界においては國際情勢の激變に即應して帝國

上海米駐屯軍に
我が方嚴重抗議
我憲兵抑留暴行事件

【上海八日發同盟】去る七日西尾支那派遣軍總司令官の共同租界並にフランス租界巡視の際警戒の我私服憲兵十六名が警戒遂行の際を以て米駐屯軍司令部に連行され抑留された事件に關し三浦憲兵隊長は同日右は我方の私服憲兵派遣通告が事前に米國側に到達しなかつた間違ひに依り生じたものとして米駐屯軍指揮官ペック大佐に會見憲兵派遣の通告が事前に届かなかつたのは遺憾であつた、然し憲兵抑留の事實は非友誼的である、身柄を拘束されてゐる憲兵を速かに引渡されたいと要望した、これに對しペック大佐は

我方が警戒に事前の斷り日本憲兵を抑留したことは度が過ぎたことを認める

と答へ斯くて同日午後四時抑留された憲兵十六名を全部釋放事件は解決されるに至つた、然るにその後取調べの結果英國側の數々の侮辱行爲事實が判明、通告の遲延と云ふ手續き上の不備を超える不當事實が判明するに至つたため陸軍は再燃、我方は三浦憲兵隊長の名を以て八日午後米駐屯軍に對し嚴重な抗議文を提出、米側の出方に依つては同隊は將來重大な事態を惹き起すに至るべく事件の推移は極めて注目されるに至つた、右抑留については一昨年日本軍隊の支那人家屋接收事件以來日米間の懸案となつた「米軍警備區域内に武器を携行して入つた者は租界防衛の立場より拘束する」とのことから行はれたものであるが米國側今回の行動は飽る非友誼的であり形式的な手續き不備の事實を以ては説明し切れぬものである

米政府の態度

【ワシントン八日發同盟】ハル國務長官は八日記者團と會見、在上海米國陸戰隊の我憲兵抑留事件に當面「日米兩國出先官憲の協議に依り合理的且つ實際的な解決に到達するものと信ずる」旨述べ問題を飽くまで地方的に取扱はんとする米國政府の態度を表明した

陸軍も欣然協力
新政治體制結成に

【東京八日發同盟】陸軍では近衞公を中心とする新政治體制の確立運動に對し從來より強力政治體制の出現を待望せる見地より之が急速確立を熱望して居り、近衞公が七日軽井澤でなした談話の中にある如く新體制結成の準備委員會設置のために軍に呼びかけて來る樣な場合には軍は欣然率先して之に代表者を參加せしめ各方面同志の士と共に障礙を除いて新體制の具現に努力すべき積極的意向を有する旨を明かにして居るが、之は近衞公のもくろむ新體制に對して一軍が逸早く賛意を表したものとして注目される

近衞公の歸京後
政界活潑化せん

【東京九日發同盟】近衞公を中心とする新政治體制結成の運動は過般の有田外相放送問題に依つて外面的には一時膠着の形であつたが同問題も一先づ落着を見たので近衞公は去る六日以來軽井澤の

久邇宮殿下
御榮轉
八雲艦長に

【東京九日發同盟】久邇宮朝融王殿下には九日附を以て八雲艦長に御榮轉遊ばされ海軍省より左の如く發表された
海軍省九日公表
本日左の通り補職發令せらる
海軍大佐大勳位　朝融王
補八雲艦長

新任駐日イタリア大使マリオ・インデリー氏門司着……日滿連絡船うらる丸船上にて……（下關要塞司令部許可濟）

ソ聯、土國に對し
强硬要求提出か
英の陣營から引離す
獨ソ兩大使重大會談

【イスタンブール八日發同盟】ソ聯の對トルコ積極工作が各方面から注目されるが倫敦消息通では八日ソ聯政府は最近トルコに對しトルコ相互援助條約締結方を提議したが拒絶され更に强硬な要求を提出するであらうと述べセンセーションを起してゐる、かくてトルコを英國の陣營より引離し英國の勢力を一掃せんとする獨伊ソ共同政策が愈々實行されるに至つた

【イスタンブール八日發同盟】テレンチエフ駐トルコソ聯大使は八日午前イスタンブール出發歸國の途に就いたが出發前後フォン・パーペン獨大使と約一時間に亙り重要會談を遂げた、會談の内容について兩國側は何等發表をしないが事實上トルコ政府の第六次目標に關して意見の交換が行はれたものと見られ特にドイツ政府が採らんとする新對土政策に就くソ聯がトルコに對し提出すべき要求に關して打合せが行はれた模樣である テレンチエフ大使のモスクワ歸還は十二日の豫定であるがソ聯政府は同大使の報告を取の上來る十三、四日頃にはトルコ政府に對し何等か重大提案を行ふ模樣である而して右ソ聯政府の對土提案が如何なる種類のものかは勿論不明であるが消息通筋ではソ聯は多分トルコに對しダーダネルス海峽の支配權又はカルス地方（黑海東南端三百粁）の割讓を要求するのであらうと觀測してをり一方當地外交團方面ではトルコが過去において國際聯盟に對し示して來た抗議的態度に鑑み兩國がソ聯の要求を支持してゐると看做される點が多いことを指摘してる

西國參戰せん
"英國撃つべし"―と

【ローマ八日發同盟】マドリードよりの情報に據ればスペインは近く樞軸側に立つて參戰するの氣配濃厚となつてをり各地言論機關は「英國撃つべし」と鳴物入りで參戰を示唆し、マドリードの參戰熱は急激に高揚しつゝあると云はれる

日佛現地會談
來週中に調印

【天津八日發同盟】去る四日除催された天津佛租界に關する日佛現地交渉は八日の會談に於て大體成案を得去る十日の會議に於て日佛兩者協定文を點檢し夫々外務省の承認を得て來週中には武藤總領事、コーラン佛總領事との間に正式調印が行はれる筈である協定内容は大體日英間の取極めと同樣であるが英國は警察權に關し佛國側は工部局と關係がないのに反し佛國側は工部局を兼ね警察も工部局警察となつて居り行政機構にも多少の相違があるので運用上の便宜並に手續き上から英國側の協定内容に若干修正を加へ現地當局としては異議なくこれを承認した、尙之が調印に就いても誠意を以て協力する旨を言明して居り會談は頗る友好裡に行はれた

初等教育審議
第一回委員會
十三日開く

初等教育審議會第一回委員會は來る十二日午前十時より中央會館に於て開かれる事となつた

八日三度び重慶空襲

【〇〇基地八日發同盟】海軍航空部隊の精鋭は八日三度に亙つて重慶を空襲、大規模の爆撃を敢行甚大なる戰果を收めた、即ち曾町、岩谷、海戸、安慶、金子などの第一陣部隊は午後一時半重慶を襲つて重慶西部の新市街を爆撃、挑戰し來れる敵イ―十五、十六及び大型機一機と約二十分に亙り壯烈なる空中戰を交へつゝこれを擊退して蔣介石の住宅孫家花園に巨彈の雨を降らせた上蔣介石、火藥庫などをも爆擊し、第二陣の鈴木、奥山、中村、中井の各隊は二時四十分重ねて火藥に包まれた孫家花園に必中彈を浴せ、更に四時には第三陣の三原、中村（友）増永の諸部隊が孫家花園及び南方、火藥庫などを更に猛爆して止めを刺した、この日重慶上空はわが猛擊の爆彈に炎ひつくされ地上から立ち上る黑煙は濛々と天に沖して未曾有に近來にない戰果を收め、わが海鷲部隊は悠々基地に歸還した

南寧北方の敵を猛爆

【〇〇基地八日發同盟】陸軍荒石川部隊は八日朝の偵察において南寧西北方面に移動中の敵大部隊を發見、時を移さず〇〇機の大編隊でこれに大爆擊を敢行、陸上に充滿する敵の兵馬を空中に吹き飛ばし大戰果を收めた

北支產業五年計畫
要綱決定

【北京八日發同盟】興亞院華北連絡部では北支產業五ケ年計畫（昭和十六年度より昭和二十年度）を決定したがその要綱左の如くである

一、產業開發目標、地下資源（特に石炭）並に農產資源（特に食糧）の開發に全力を注ぐ

一、開發目標の方針、重點主義を堅持すると共に開發計畫の綜合化に目標化を計る

一、石炭增產、日滿兩國の對支期待量の確保、中南支向供給並に地場需要の充足の爲の方針を執る

（イ）從來の採掘を是正し計畫的採掘を行ふ、右に要する資金並に新設備は日本内地の石炭增產計

畫の一部を北支に移行せしめることに依つて獲得する

（ロ）重要鑛工業の解放と共に内地炭礦業者を積極的に進出せしめる

一、電力、（ハ）石炭增產に要する電力を開發する、特に火力電力の開發に依つて需要者水を兼ねる一石二鳥の效果を狙ふ

一、鐵道は經濟的ルートに依る計畫を行ふ

一、食糧增產、日本人の食糧現地自給のため米の增產を圖り一方日本紡績のため棉花增產に力を注ぐ、特に支那人の食糧たる小麥雜穀の增產のため品種の改良、病蟲害驅除、耕作法の改善、荒蕪地の開墾、農業水利の改良を行ふ

一方資源開發と共に物價の安定に努力する、特に北支一帶の外交機構の轉換が各方面より要望されこれに關聯して近く經濟相を兼ねる米内首相と會見し重要要望を提出すると見られて居り要望を提出すると見られる

[illegible]

佛國の新政治體制
全體主義强權國家へ

【グルノーブル（南佛）八日發同盟】敗戰フランスの政治を目指す主要自由主義國家より全體主義的强權國家への移行が目論まれることは確實であり、現議會を修正するフランス國會は愈々十日開會されることゝなりフランス新政治體制への動向は愈々新秩序建設の第一歩を踏むものとして注目されてゐるが其の骨子は

一、ペタン新大統領の下にはラヴァール副首相、ウェイガン國防相、マルケ内相の三頭政治を置くこととなり、ペタン大統領は飽くまで軍中心主義者であり日本の政党を問題にして新しく現下の純粹なる體制の外郭を豫定してゐる

一、ペタン將軍は親伊獨派である代表ある内閣を組閣して後はスペインに於けるフランコ將軍と同樣の地位を得なければならぬと語つたと言はれる

一、一方政權の擔當者たるペタン内閣閣員はファシスト黨の結成を計畫してゐる

一、ラヴァール副首相は新政體の下に成り立つ新政府の誕生への重大因子として働きかけんとしてゐる

日本勞働總同盟
遂に解散に決定

【東京八日發同盟】去る五月七日東京に於て開催した日本勞働總同盟中央委員會では解散問題に就き各方面より注視されて居たが松岡會長以下幹部の意向を決定、また大體の意見が一致するに至つたので八日午後四時芝協調會館で中央委員會を開き各方面一任の下に松岡會長より時局に鑑み總同盟の解散を決定する旨の說明がなされ満場一致で可決、總同盟は茲にその歷史を閉ぢる事となつた

斯くて大正元年創立以來三十年の歷史を有し我國勞働組合運動の中心として幾多華々しい鬪爭の過去を有する總同盟は茲にその歷史を閉ぢる事となつた

重慶極度に狼狽
ルーズベルト米大統領の演說に

【香港八日發同盟】ルーズベルト米大統領が六日の米大陸に於けるモンロー主義に關する演說は極東問題にも關係して重慶の政府要人は米國との外交路線工作に最後の努力を傾注してゐる支那側に取つて一大衝擊を與へてゐる、重慶要人等に依ればアメリカの對支態度に唯一の望みを抱いてゐた重慶政府首腦部は極度に狼狽し全く彼の出づる所を知らぬ模樣であるが、右首腦部の演說に依つてさなきだに救援を渴望してゐる歐米派の勢力がソ聯派となりソ聯又は持むべからずとの空氣を醸成しつゝある

佐藤大使獨外相訪問

【ベルリン八日發同盟】目下ベルリンに滯在中の訪伊使節團長佐藤大使は八日來着の駐獨大使と共にリッベントロップ外相を訪問懇談した、尚同大使は近くヒトラー總統とも會見の豫定である

須田事務官上京

本年度總督府に總督府關係では企劃部長、高雄法院長、天然瓦斯研究所長、技師、水利事務統括に從事する技師の四つの勅任定員が計上されてゐるが内閣ではこの際極力定員の增加を抑制するとの方針の下に勅任の增員に對しては内閣に於て一番査定する方針を決定した總督府當局としては是非とも之が實現を期し右に關し須田事務官が右の増員の必要を說明する爲に右の運動の爲に十一日の便船で上京する事となつた

南米に空軍基地
ハル長官示唆

【ワシントン六日發同盟】ハル國務長官は六日記者團に對し米國は南米に空軍基地を獲る心算であるかとの質問に對し左の如く答へ暗に可能性のあることを仄めかした
この問題は汎米諸國間の協議の對象に移されその結果實現される可能性がある

洪羅紛爭調停
ユーゴー乘出

【ローマ六日發同盟】ソ聯のベッサラビア進駐を契機としてトランシルヴァニアの失地回復を念願するハンガリーの態度は各方面より重視されてゐたが六日附トリブーナ紙ブダペスト特派員はユーゴスラヴィアがハンガリー、ルーマニア兩國の調停者の役を買つて出ようとしてゐる、即ちユーゴースラヴィアはハンガリーに對し速かにルーマニア問題の解決を圖るやう勸告して居り會談の結果の詳細は兩國と關係の方面に於て新舊の慣例に關し既に了解を遂げたので近く兩國は住民交換を以て調整すべきであると云つてゐる旨報じてゐる

新駐日伊大使入京

【東京九日發同盟】新任駐日イタリア大使マリオ・インデリー氏はステファニア夫人同伴下關に着きと共に八日午後九時東京驛着熱海入京した、驛頭には外相代理を始め

人事

▲大久保宗一氏（安部幸臺灣支店長）八日内地より歸臺（日の丸館）
▲白井宮彌氏（臺灣日本商工會議所理事）八日空路來臺（日の丸館）
▲阿部晋夫氏（拓務省拓殖局第一課長）八日臺東より來臺（鐵道ホテル）
▲石井喬氏（拓務省事務官）八日臺東より來臺（鐵道ホテル）
▲森原猛破氏（臺灣パルプ工業取締役）
▲田澤利司氏（同支配人）八日來北（鐵道ホテル）
▲鈴木茂博氏（臺灣電燈株式會社取締役）九日歸臺（鐵道ホテル）
▲辻三郎氏（阪神ペニヤ工業社長）
▲高木貞吉氏（同營業部長）九日歸臺（鐵道ホテル）
▲藤倉氏（北海ベニヤ取締役）
▲中山吉三郎氏（日本ペニヤ社長）
▲村林徳氏（明光木材工業專務）九日來臺
▲重藤龍太氏（臺東製糖社長）九日來北（鐵道ホテル）
▲佐川壽男氏（新任臺南市助役）十一日朝急行にて赴任
▲井手薫氏 退官挨拶のため九日本社に來訪

三國志
（出盧の卷）
(244)
吉川英治 作
矢野橋村 畫

巫女（二）

李傕の陣中には巫女がたくさんゐた。みな重く用ひられ、絶えず帷幕に出入りして、何か事ある毎に祭壇に向つて、禱をしたり、神降ろしなどして、

「神さまのお告げには」

と、妖しげな御託宣を、李傕へ授けるのであつた。

李傕は、おそろしく信用する。そして何をやるにもすぐ巫女を呼ぶ。

巫女の降ろす神は邪神ときまつてゐる。何でも知ると信じてゐた。

李傕は天運も人運も恃れない。いよいよ亂を好んで、惡逆と暗みあひ兵を殺し、民衆を苦しめて顧みなかつた。

彼と同郷の者、皇甫酈は或る時彼を陣中に訪れて、

「無用な戰はよい加減に熄めては如何です。君は國家の上將として朝廷を輔め、何不足もないはずなのに」

と、云つた。

李傕は、嘲笑つて、

「君は何しに來たか」

と、反問した。

皇甫酈もニヤリとして、

「どうも、將軍はすこし神がかりに罹つてゐるやうだから、將軍に憑いてゐる邪神を擲ち落して上げようと思つて來た」

と、答へた。

彼は、辯舌家なので滔々と云ひ募る。私慾のために人民を苦しめたり、天子を監禁したりしてゐる彼の罪を鳴らし、今にして悔い醒めなければ、遂に天罰があらうと云つた。

李傕は、いきなり劍を拔いて、彼の顏に突きつけ、

「默れつ―。まだ口を開いてゐると、これを吞ませるぞ」

と、どなりつけた。そして、

「―さては、天子の密旨をうけておれに和睦をすゝめに來たな。

天子の御都合ではよいか知らぬが、おれには都合が惡い。誰か、この憎い者をくれてやるから試し斬りに用ひたい者はをらぬか」

すると、騎都尉の楊奉が、

「それがしにお下げください。然し密のお使ひを斬りしたと噂えたら、天下の諸侯は、敵方の惡逆へみな味方しませう。將軍は世の同情を失ひます」

「勝手にしろ」

「では」

と、揚奉は、皇甫酈を、外へ連れ出して、放してやつた。

皇甫酈は、まつたく、帝のお顏みをうけて、和睦の勸告に來たのだつたが、失敗に終つたので、そこから西涼へ落ちてしまつた。

だが、途々、

「大逆無道の李傕は、今に天子をもころし兼ねない人非人だ。あんな天理に反いた奴の生命は、必ずよい死に方はしないだらう」

と、云ひ觸らした。

ひそかに、帝に近づいてゐた宦官の一人も、暗に世間の惡評を宣傳するやうな事を、兵の間にさゝやいて李傕の兵力を内部から切り崩してゐた。

「謀士賈詡さへ、ああ云ふ位だから、見込みはない」

脫走して、他國や郷土へ落ちてゆく兵がぼつ／＼殖え出した。さういふ兵には、

「おまへたちの忠節は、天子もお知りになつてゐる。時節を待て。そのうちに、晴れが訪るであらうから」

と、云ひふくめた。

一隊、一隊と、目に見えて、李傕の兵は、夜の明けるたび、減つて行つた。

賈詡はほくそ笑んだ。そして又或る時、帝に近づいて密奏した。

「この際、陛下の御宸襟を大司馬に昇せ、恩賞の沙汰をお降し下さい―目をおつぶり遊ばして」

鼻の惡い人は
＝必ず頭が惡い＝
〇手輕に治したい方へ無代進呈

鼻が詰る人、年中鼻汁が出る人、鼻が乾く人、頭が常に重く鬱陶しい人、物覺えが惡く物忘れの甚だしい人、不眠症の人、物の香のわからぬ人等、鼻の病でお困りの方は醫學博士ドクトル親切な鼻病の最新治療法を御一讀下さい。鼻病の治療には何んな鼻病が一番よいか、鼻病の見分け方、治し方、頭腦明快の秘訣等懇切丁寧に說かれてあります。希望者は「炎日」で見たと記し、ハガキで東京市日本橋區呉服橋三の六激發藥東京營業所へ御申込み下さい。即時無代進呈いたします。（廣告）

淋疾　新治療法の確立は國產テラポールによつて始めて完成したのであるが、爾來類似模倣品が續出して良品の選擇に迷はしめるやの感がある。然し

專門　醫家は正しい認識によつて常にテラポールを選用されるから効力の點で確信があり、副作用の懸念も要しない。テラポールの特に優れてゐる點は

効果が確實と云ふだけでなく治癒期間を著しく短縮し得るので經濟的であり、又速に病苦を免れしめることが治療の眞の使命に添ふものとして

推奬される所以である。而も單に淋菌性疾患に限らず化膿菌、インフルエンザ菌、肺炎菌、腦膜炎菌、大腸菌其他の細菌性疾患に對し

多角的の速効を現はすとも從來の藥劑に見られない特徴で、内服によつて急性症狀は勿論、十數年來の慢性症にも良く奏効することは多數專門家の實驗で明である。
―文献抄錄集進呈―

適應症
感冒、扁桃腺炎、中耳炎
面皰、面疔、化膿性外傷
急性慢性淋疾、膀胱炎
睾丸炎、腎盂炎、白帶下
其他化膿性、細菌性疾患……
二〇錠　二圓　一〇〇錠　七圓

テラポール錠

東京市日本橋區江戸橋三丁目
大阪市東區道修町二丁目
第一製藥株式會社

皇帝陛下御動靜

御召艦濟州島附近航行

【東京八日發同盟】宮內省公表（日向艦長八日午後六時發）八日午後六時御召艦の位置、濟州島の西方七十五浬、天候時々驟雨あり、海上うねり高く屢々動搖す　皇帝陛下には御機嫌麗しく拜せられ、隨員一同至極元氣にて上甲板にて乘員と共に運動に興ずるなど和やかなる氣分に艦內生活に樂しみつつあり午後八時黑山島に達する豫定

御機嫌御麗はし

九日夜半大連入港の筈

【東京九日發同盟】宮內省公表（日向艦長九日午前十時發）九日午前十時御召艦の位置黑山島の南東七十浬、天候晴、風向南東、[illegible]よし　皇帝陛下には御機嫌御麗はしく渡らせらる　昨日來のうねり大分に治まり艦の動搖殆ど無く[illegible]らせらる、大連入港時刻の豫定に遲延することあるべきを考慮し今夜半入港の豫定をもつて航行中なり

愛國赤誠の至情を事變記念日に昂揚

國防恤兵の兩獻金陸續

支那事變三周年を紀元二千六百年の光輝ある年に迎へた七日の記念日は全島民を擧げて愛國の至情が燃え上り國家に奉仕すると共にいやが上にも皇軍將兵の武運長久に對し感激　は早朝より本社にもこの佳き日を記念し愛國獻金の國防、恤兵の兩獻金が陸續として軍司令部に獻納されて島民の赤誠が遺憾なく發揮され軍當局を感激せしめたが國防獻金は總額三百三十八圓で臺北一高女並に臺北市內小公學校職員生徒一同の各二十圓を初めに臺北第一高女生徒の[illegible]十五圓その他各學校から五百六十一圓五十四錢の感激のよい獻金または[illegible]ホールのダンサーや七十歲の老婆須田タキさんの老いても示す愛國の獻金その他であつた恤兵金は國防婦人會臺北支部の[illegible]の竹筒獻金等で總額七十二百三十五圓十一錢事變記念一色に彩られた、この意義ある獻金に軍當局は聖戰目的貫徹の意志を益々堅固にし大喜びである

相次ぐ獻金

赤襷獻金隊の募金其他

新國語講習所では聖戰記念獻金として興亞奉公日に貯蓄した金五十圓を松尾校長その他代表により恤兵金として獻納され軍當局は感激してゐる

聖戰記念日の七日臺北第一高女では百名の[illegible]の乙女を動員し赤襷の獻金隊を組織臺北市內目抜きの場所五ヶ所で一般市民よりの恤兵金獻納に努力し折柄の強風にも拘はらず大活躍をしたがその結果紙幣、ニッケル貨をまぜて七百餘圓の市民感謝の獻金が集められたので八日午後[illegible]校長は生徒代表四名を引率、軍司令部を訪問獻金を獻納した又同時に臺北市[illegible]

敬神教化指導者講習會

草山林間學校に[illegible]教化事業に關係のある市街庄職員八十名を明十日より十六日迄の七日間、來る二十日より二十六日迄の七日間の兩回に分ち臺北州七郡部の[illegible]を草山林間學校に合宿せしめ州主催敬神教化指導者講習會を開催する、これは教化指導の任にある者に對し敬神精神を體得し國民の敬神生活を指導すべき實力を得せしめると云ふのが會の目的で講師は島田文教局長、立川府社會課長、田村臺灣神社宮司外十二氏、講習生は午前六時起床午後九時半就寢、其間嚴格な行的修業が行はれる

消防自動車運轉講習會

臺北州消防協會では九日より十五日間消防自動車運轉講習會を開催する事になり九日午前九時より臺北州自動車講習所にて金丸州保安課長外關係者臨席之が開講式を擧行した、因みに受講者は十七名

新聖蹟地二箇所

大分縣と奈良縣下に

【東京八日發同盟】紀元二千六百年記念事業として奉祝會の依囑に依り文部省で調査中の神武天皇聖蹟は既に四回に亙り指定した聖蹟地十七箇所の外、今回新に光榮に輝く新聖蹟地二箇所を左の如く決定八日奉祝會に回付した

菟狹顯彰推考地　大分縣宇佐郡北馬城村大字和氣附近より宇佐町附近に亙る地域

狹井河上推考地　奈良縣磯城郡三輪町より織田村に亙る地域

教壇未亡人文部省へ　（東京）十五年七月六日靖國の夫と社頭對面を終へた教壇の未亡人三十餘名は六日午前十一時文部省を訪問官邸の如く松浦文相より懇篤たる訓話を聽いた

教壇未亡人の社頭對面

恒久的年中行事と決定

【東京特電】（九日發）大陸の曠野に華々しく散つた勇士の未亡人が教壇の更生を前に過日上京、靖國社頭に今はなき夫との對面には多方面に反響を呼んだが軍事保護院ではこの行事が未亡人達の信念を昂めまた社會に對しても效果となる點に鑑み遺兒の社頭對面と並行してこれを恒久的な年中行事として來年から豫算面に繰入れ今後毎年擧行されることになつた

國語教科書打合會

臺北州では州下國語講習所が使用すべき修身、國語、算術の三教科書を編纂するため九日午前十時から州會館で多宮社會課長以下委員が集まつて打合會を開催した

軍人援護會支部役員會

恩賜財團軍人援護會臺北州支部では十一日午前九時から州會議室で支部役員會を開催しかねて懸案となつてゐた支部發會式の日時その他につき協議決定をすると

スポーツ精神で行く

石川新鐵道部長の新任挨拶

石川新鐵道部長は九日午前九時初登廳同九時半會議室に部內高等官以上及臺北在住の現業長を集め前鐵道部長の退職は同情に堪へない、圖らずもその後任に淺學非才の私が此の重職をお受けする事になつたのであるが責任の重大を感じる次第だ、鐵道に於ては私はまつたくの素人で、多年經驗と研究を積まれた部員諸君の援助に依つて此の重責を完全に遂行し度いと思ふ時局下に於ける特別輸送等に關しても萬遺憾なきを期し度いと思ふ、鐵道は專門家が多いと聞いてゐたが私の所信を述べればスポーツ精神を以つてフエアプレーで行き度い、執務上に於ては何も申上げることもないが此の困難を乘切る爲には部員諸君は自分の信ずる所を遠慮なくドシドシ上司に打明けて貰ひ度い自分は決してこれを拒むものではなく、諸君の意見を參考として臺灣鐵道の發展に盡し度いと思ふといふ意味の新任の挨拶があり部員を代表して速水技師[illegible]大正十一年以來[illegible]近は土木行政に携つ[illegible]石川理事を新部長に迎[illegible]我々部員の喜びである、我々は[illegible]更に協力一致を望み新部長の抱負に依つて最善を盡し度いといふ旨の答辭を行つた

校舍二棟倒壞

沖繩の颱風害甚大

【那覇八日發同盟】七日朝沖繩縣八重山群島を襲つた颱風は同郡與那國村が颱風の中心に入り七日正午には風速三十九米を示し同村久部良、祖納の二小學校の校舍倒壞を始め住家、非住家の倒壞七百五棟に上つた、その他被害は調査中

北一女の臨海學校

十一日から淡水海岸に催す

臺北第一高女では暑中休暇を利用し時局下の體位向上を目的とした臨海學校を淡水海岸で十一日から八月二十日まで催すことになつた、參加女生徒は約四百名で一班を四十名として十班に分つて行はれるので、日課としては體操、遊泳、朝禮、清掃作業、裁縫、水泳等があり、その間に訓話、自習等が含まれ銃後女性としての心身鍛錬が強調されると云はれ殊に注目されてゐる、因に第一班は松井校長以下指導教官等五名が引率十一日午前七時半淡水に向ふ事になつてゐる

南廻りバス直通を計畫

七月末には實現か

【高雄電話】高雄州及び臺東廳を結ぶ陸路唯一の交通機關たる楓港越え南廻りバスの運行は現在潮州南廻バスと臺東自動車運輸會社の連絡により楓港境界で乘換、一日三往復運行されてゐるが十月よりは兩會社共同經營にて直通とすべく計畫し準備を進めてゐる、之が直通の第一階梯として來る十日よりは一日三往復中一番車を甲、乙の二本建として直通せんとし甲車を六圓、乙車を五圓に運賃値上げを當府に認可申請したが未だ回答なきため十日よりの運行は到底見込みないが本月末迄りよりは實施される模樣である、尚この直通バス運行の曉は利用者の便益は固より臺東廳の發展にも幾多の貢獻をなすものとして大いに期待されてゐる

修養講演會【基隆電話】

基隆市では十日午後八時から基隆公會堂において修養講師[illegible]謝昭道氏の「[illegible]」と題する修養講演會を開催する事になつた

州參事會追加豫算を可決

臺北州參事會は九日午後二時から州會議室で開會、參事會員中茲氏缺席、先づ川村知事の挨拶あつて直ちに會議に入り、追加豫算（二萬七千三百三十一圓）を原案通り可決確定、同三十分散會した　同豫算は最も緊要とせられる稻熱病の發生を未然に防止する一方食糧として稻熱病消滅を施行し米穀增產の經費を計上したものである

東京交通勞働者組合遂に解散

【東京特電】（八日發）勞働組合中で有名な東京交通勞働者組合は六日午後一時より芝地の東交本部において執行委員會を開催し協議の結果時局に合流する趣旨において解散することになつた

臺北競馬日取

八月上旬開催と決定

颱風雨にたたられ、十一日から擧行不能に陷つた臺北秋季競馬は來る八月二、三、四、九、十、十一の六日間擧行に日延べした、尚同競馬場の[illegible]した廐舍、騎手、馬丁宿舍は[illegible]淡水の心配がない市公園[illegible]敷地を[illegible]三萬四、五千圓の工事費を投じて建設し、各地から集まつた馬に對しては[illegible]事となつた

土壤學肥料學講演會

臺北帝大土壤學肥料學教室では十日午後二時半より同大學農學部第二講堂で左の講演會を開催、學外一般市民の來聽を歡迎すると

一、米の增產と加里（大學）鳥居　岩氏

一、北部臺灣に於て（臺肥）永田　武雄氏

一、大平山ポドゾルの研究（農試）渡邊　四郎氏

一、肥料問題管見（大學）澁谷紀三郎氏

厦門市立一中卒業式

【厦門支局特信】厦門市立第一中學校は昨年末全鼎臣校長就任以來校舍の移轉を斷行し[illegible]々校務の整備を行つて多大の成績を擧げてゐたが今般同校第三屆卒業生が初級三年生の課程を修了したので去る二十九日午前九時より同校禮堂に日華官民多數臨席の下に盛大なる卒業式を擧行した、卒業生は十六名である、尚第一女子中學校第一屆卒業式も擧行された、同女子の卒業生は九名である

粵東綏靖軍で中堅將校を養成

學員班と學兵班の二班

【汕頭支局特信】粵東綏靖軍の中心母體となるべき將校並に下士官の訓練を要望されかねてより未來の中堅將校となるべき學員班五十名、下士官となるべき學兵班二百名を募集中の所今回嚴選の上夫々優秀なる人材を得たので愈々其の教練に乘り出す事となり六月廿九日午後三時より粵東陸軍教練所で盛大なる開學典禮を擧行した、會するもの粵東綏靖軍關係者の他竹內部隊長、潮汕務部長、周市長等主な軍官民多數、先づ一同起立して日華兩國旗並に孫總理肖像に對し最敬禮をした後、總務科主任[illegible]所文氏の設立經過報告、[illegible]代理の訓辭あり、次いで竹內部隊長、周市長の訓辭、學員生徒の宣誓等あり同五時式を終了した、尚六時より中央酒樓で盛大なる祝宴を催した

愈よ明十日締切

夏期航空大學一般部

本社と國防義會航空部共同主催の夏季航空大學一般部の申込は愈々明十日を以て締切る事となつた、一般部　グライダー部共に十五日から開催する運びとなり係員はこれが準備に忙殺されてゐる、グライダー部に使用すべきプライマリー三機は既に組立作業を終り、直ちにその筋に對し手續を終つたので十一、二日中には耐航證明書が下付になる見込である

事務監査を實施

【基隆電話】基隆市役所においては十日より三日間事務監査が實施される

急テンポの復興

厦門の更生建設振り

【厦門支局特信】無敵皇軍の手により厦門攻略成つて以來已に二周年、厦門特別市政府成立して滿一周年を迎へた厦門市は今や皇軍の威武下に所謂河南の要衝として更生發展の地として

重要貿易　港として將又[illegible]々しく更生振りを見せ明朗厦門の建設は極めて急テンポな進捗振りを發揮し、復歸者も殆ど事變前に等しく實に安居樂業に市民は生き〳〵してゐる樣が見受けられる、昨年七月一日市政府成立と共に諸施設の急施に努力し、僅一年後の今日內務、財政、建設、教育、衛務、法院、警察等諸般の機構悉く軌道に乘り先づ法政は單行令を制定して人民の遵守する所を示し、その他主として民國の典章を採用

人事文書　は總て一般官衙同樣にて人民に接するに誠を以てしその第一線最前に立つ警察教練所にては既に第十二屆の卒業生を出し、相當の成績を收めて治安維持に任じてゐる、又財政方面に於ては市當局の歲費を牽り市の圓滑なる金融を圖る爲め興業銀行並に小資本、貸借及、公典等を設け建設方面では建設公司を設けて農工の發達に資し南園農場を經營して極力生產事業を圖り最近更に中央市場と家畜市場を設立

內外生產　物を調整しつつある、教育方面に於ては既に男女中學校各一校、小學校十校開校され職業工務所、貧民救濟所、巡回病院等々を設けて戰後の民心指導と細民の救濟に努力し、同時に財政の許す限り努めて小學校の增設を圖り以て教育の普及發展に努めんとしてゐる、又僑務方面では客戶の復業を誘導し華僑招待所を設けて華僑の便宜を圖つてゐるので最近華僑の復歸は頓に激增しつつある現狀である、斯の如く明朗厦門の雄々しい

更生建設　振りは日に增し發展し此の爲め新厦門建設の捷徑下を脫し樂土厦門に渡來するもの亦激增せる狀態である

警官留學生來新

【新竹電話】新竹州警察官並に司獄官練習所に留學中の新生廣東の留學生二十一名は九日午前八時大工原教官に引率され來竹、新竹神社に參拜ののち市內各地を見學して夕刻歸新した

ペルーの暴動で荒らされた實情

歸つて來た邦人の話

【橫濱六日發同盟】郵船洛陽丸は六日朝ホノルルから橫濱へ入港したが同船で去る五月十三日ペルーに勃發した邦人に對する暴動事件をまざ〳〵と體驗した海外移住組合聯合會秋山與邦氏を始め[illegible]のため[illegible]の邦人移民十數名が歸つて來た、リマの暴動について秋山氏は語る

今度の暴動は五月十三日午前十一時半頃リマ市のワダルペ中學校の生徒二、三百名が石や棒を持つて突然邦人商店家屋を襲擊し一般市民がこれにつれて掠奪を開始したもので邦人全戶數千二百中五百九十八戶が被害を受け一物も殘さず掠奪されたものが多かつた、被害者は直ちに日本人小學校へ避難し夜半に漸く鎭撫された、原因は日本人が入植してから一年間に著しい發展を遂げたのを嫉視してゐた所へユダヤ人や英佛人が煽動したためと思はれる、この被害額中百餘萬圓はペルー政府が賠償することになつたが實際の損害はもつと多額に上つてゐる[illegible]

州下の颱風被害

九日午後一時現在判明の分

九日午後一時現在判明せる州下の颱風雨被害狀況は次の通りである

文山郡　死亡二、行方不明一、負傷六、住家倒壞二二五戶、半壞五四戶、大破四九四戶、小破一七四九戶、田畑流失一五・七甲、荒廢二七・八甲、浸水三五一・五甲、非住家倒壞七六棟、半壞四〇棟、大破五〇棟

淡水郡　住家倒壞六戶、半壞八戶、大破一四戶、小破一八四戶、非住家倒壞一二八棟、半壞一五棟

基隆郡　住家倒壞一五戶、[illegible]、田畑流失一〇〇甲、荒廢五〇甲、非住家倒壞七棟、半壞四棟、大破七棟

宜蘭郡　死亡二、負傷七、住家倒壞一〇五戶、[illegible]

七星郡　負傷四名、住家倒壞一〇五戶、半壞七二戶、大破六七七戶、小破四六七戶、田畑流失[illegible]

海山郡　負傷一、住家大破[illegible]、非住家倒壞一棟、大破一棟

新莊郡　負傷一、住家大破三戶、[illegible]

[illegible]

上海陸戰隊轉戰秘話（中）

十勇士出席の現地座談會

出席者

兵曹長　中島　實氏

同　野村　榮氏

同　伊藤義雄氏

同　山田喜志衞氏

同　白井　清氏

二等兵曹　堂本萬吉氏

同　藤原　正氏

一等水兵　前川武朗氏

同　吉原文雄氏

同　吉田治夏氏

ビーンと凍つた鬚

伊藤　昭和十三年一月、南翔で敵前上陸をやつたあの時は寒かつたネ、寶長山列島方面で待機して十日の午前五時四十分に上陸したのだが、上甲板は零下二十三度で、ご自慢のヒゲがビーンと凍つて、ちよつと觸つたよ、口を動かして話をするとどうもヒリ〳〵して痛い（笑）毛皮の襟かいやつを着てたけども、沫がかかるので、全身たちまちツララになつた、びろうな話だけども、中甲板に引返して、サイダー壜に小便を入れて暖をとるつもりだつたが、それもすぐ凍つた、寒いので神經過敏になり、ともすれば敵陣からタマをうつてくるやうな錯覺が起る、よく〳〵耳を澄まして聞いてみると潮波を洗ふ波の音だつたよ（笑）山砲、彈藥なりをリヤカーに積んで南翔市に進擊したけれども、敵兵隊が[illegible]に陣つてあるので

リヤカーはたちまち壞れた、騎馬に練習へ、未明の街道をしばらく行くと一人のドイツ人が自轉車に乘つてやつてきた、そして自分たちに向ひ「私は獨逸人で怪しいものではない、南翔市內の支那軍は前日退却して誰もゐないから安心して市內に入りなさい」と言つた、じつにうれしかつたネ、それから市內に入つたけれども米がない、まる二日間はビスケットと罐詰だけ、おいしいご馳走のありさうな立派な市街に入つてから陷落するといふことはなかなか辛いもんだぜ（笑）

毒矢を使ふ野蠻人

山田　オレは暑いところの話をするよ、今年の二月二十三日海南島の西北部方面[illegible]に上陸した、密林地帶で五時間位包圍されてちよつと弱つた、竹の密林なんだ、海南島の竹はトゲがある、竹林の向ふに畑があつてその畑の周圍には竹でつくつたアンペラが張り廻してある、かういふ地點に來たときポン〳〵やられたのだが、何處からうつてくるのか分らない、のちになつて、アンペラの下部に穴をあけてそこからうつたことが判つた

前川　小銃彈はダン〳〵、それから弓矢をよく使つてゐる、矢には毒が塗つてあるんだ、こんな野蠻人を相手にやつてゐるのかと思ふといささか情ない氣がしたネ。（笑）毒矢を見た時は

突擊するにも竹のトゲが引掛るので困つたのだ、あそこの奴等は自然の地物を利用するのがうまい

とちらの目玉が心が引つけられていやな氣がしたよ

山田　海南島は大體北部は廣東人南部の山岳地帶は黎族、苗族がゐるんだけれども、自分たちがぶつかつたのはきつと黎族も苗族も居たんだらう

前川　あそこには色んな民族が土匪や敵兵を働いてゐる、それで土民は[illegible]を持つてゐるわけだが、[illegible]、そこで少しは懇合ひも出來て嬉しかつた（笑）

強敵は百歩蛇

堂本　二月なのに上海の夏みたいに暑かつたネ、それでも夜は冷えたが……

前川　田植をやつてゐたネ、自分たちが引上げる頃には一回目の稻刈がすんで二回目の植付をやつてゐた

吉原　蒼い野菜が無いのにびつくりした、土人はよくサツマイモを常食にしてる

吉田　熱帶地だから野生植物のバナナやパインアップルが食べるのを樂しみにしてゐたのに餘り無かつた、椰子は多い、六十尺位に伸びたやうに聳り、一つだけ持つてくると一個小隊のノドが潤ふ、それからカメレオンが多かつたネ、野原に穴を掘つて身をかくさうとするとすぐ逃げる、身長は六寸、大きなのは一尺もある、上海では一匹十圓もするさうだが百匹くらゐ持つてくればよかつた、惜しいことをした（笑）

前川　氣味の惡い百歩蛇といふのが居たネ、嚙まれると百歩あるかないうちに死ぬといふ猛毒蛇だ、[illegible]バナナの葉に居る、バナナの葉蔭でいい氣持になつて[illegible]偵察でもしてゐると、バサッと落ちてくる、此のコドモを捕へてサイダー壜に入れて步いたが間もなく死んだ

野村　リスも多い、リスは面白いんだ、[illegible]後足で立つんだ、すぐ人に馴れて、夜寢るときはグーッと寄つて[illegible]、あまり可愛いのでバナナ、ビスケット、山桃などを食はしてやつたが二匹ばかり逃げた

吉田　海南島の豚の足の短いのに驚いた、支那本土の豚の比ではない、一匹をつかまへるのに[illegible]隊が包圍せねばならない（笑）

堂本　退却すると敵は逃げるが其の臨時に土人がヘンな聲で呼ぶと、何處からともなく全部力で[illegible]くる

前川　密林も多かつた、各家ごとに井戶が二十くらゐある、それから[illegible]海南島では椰子二本と田三[illegible]あれば生活できる

吉原　姑娘が居ないのに[illegible]上流階級だそうだヨ

中島　村に入ると片輪と婆さんだけ居る、殺されても大したことないものだけ殘つてゐる（笑）

前川　[illegible]役に立つものは山に逃げて居る、[illegible]して「心配するな還つて來い」と言ふとゾロ〳〵やつてくる、しかし姑娘だけはなかなか下りてこない、一つの村に姑娘が還つてくるやうになれば民衆がすつかり心服したことになるんだ

野村　それは支那部について言へるネ、水牛がクリークに入つて動かなかつたことがあるが、あれはどうした

中島　舟山島です、舟山島だつた自分たちの部隊の[illegible]が米の輸送を運んでゐたんだ、近所の百姓家から水牛を借りて背中に積み、これも大丈夫だと喜んでゐたところ、水牛[illegible]二、三百人の[illegible]クリークに入り、のちにはゴロンと寢そべつた

今夜の放送

▲六・〇〇子供の時間　お話「十四日目の支那旅行」[illegible]　▲六・二五トーキー音樂　▲七・〇〇ニュース[illegible]

映畫と演藝

◉第二世界館　1パテーニュース　2愚太郎　3お加代の覺悟

◉新世界館　1文化短篇　2[illegible]　3水戶黃門　4[illegible]

◉國際館　1[illegible]　2[illegible]の乙女

◉タイゲキ　1四季の夢　2夜の寶（前後篇）

◉芳乃館　1日本ニュース　2[illegible]　3[illegible]　4或る女醫の告白

◉大世界館　1日本ニュース　2パテーニュース　3スクリーンバラエティ　4男性No.1

◉榮座　1[illegible]　2日の丸を仰ぐ母　3愛國行進曲

あすの天氣

臺北地方　今日東の風晴　明日東の疾風晴

北部地方　東の疾風晴

東部地方　北の和風雨後晴

西部地方　南の和風曇後晴

南部地方　南東の和風曇後晴雨

澎湖地方　南の和風曇後晴

新南地方　南西の和風曇

概況（九日）猛烈な颱風七二四粍は南洋ヤップ島の北西五〇〇粁の海上にあり時速二五粁にて西北西に進み臺灣方面に次第に近寄り更に接近する模樣[illegible]

人參を寄贈

臺北市[illegible]可[illegible]君は七日の事變記念日をトし[illegible]人參を[illegible]に寄贈した

長男泰一郎儀豫テ病氣療養中ノ處養生不相叶昨八日午後六時四分死去致候間此段謹告仕候

父　辻畑泰輔

友人代表　市來吉至

會葬御禮　スミレヤ商店　宮崎格次郎

御會葬御禮　日笠商太郎　外一同

丸善アテナインキ　30セン

新妻鏡　東寶映畫主題歌は素晴らしい人氣！　レコードはコロムビア時代　Columbia

蒲燒　天ぷら　よせ鍋　江戶長

御料理　紀州庵

蒲燒　天ぷら　よせ鍋　御料理　中惣

割烹　菊水

割烹　元梅本　新喜樂

割烹　日本亭

御料理　竹の家

割烹　梅屋敷

胃腸病　胃擴張　胃潰瘍に「ミルニ」の食養法

中風・高血壓・神經痛　原因を明にした　今津博士の素晴しい研究　不治でない

今津博士

血染の戰闘帽　小野巡　戰友　美ち奴　テイチク

貴樣一人は死なせぬぞ　明日は必ず僕もやる……

水虫・田虫　急性でも十年來の慢性でも

女性本領　主題歌は　ビクター

飲食物の殺菌温度

榮養成分を失はぬやうに

醫學博士 三雲隆三郎

夏は 生のものを食べぬこと生水を飲まぬことが大切であつて、食物は煮燒し、水は一度沸かして飲むのが、安全であることは誰でも心得てゐるのですが、これは要するに、煮たり、燒いたりすることによつて、傳染病菌も殺し、その他體に惡い黴菌を死滅させ又胃腸を弱くしない目的でありますが、どうも、暑い頃となるとこの注意を怠り勝ちで、チフスや赤痢又は下痢などを招くことになるのです、又

殺菌 といふことを輕く見て、飲食物を煮燒するために、その榮養成分を破壞してしまふことも多いのですが、殺菌温度に就ての正しい常識をもつて、飲食物を調理することが肝要と思ひます。ところで、黴菌を死滅させるのは、どの位の温度で何分位を要するかといふ點ですが單に病原菌を水のやうなものの中に混ぜて實驗した結果は攝氏六十度で三十分といふことになつてゐます

飲食 物に混和附着してゐる場合では、その飲食物の性狀によつても異り六十度三十分は不十分と考へなくてはなりません、最も安全を期するには、攝氏百度で十分間煮沸しなくてはなりません、固形物ですと、主にその表面に附着してゐるのですから表面のみ加熱して安全な品物とすることが出來ます、然も高温を作用させますと

榮養 成分も多くは變質いたします、例へば、蛋白質は攝氏五十度乃至八十度位で凝固し、脂分は九十度以上で分解し、ビタミンCは最も熱に弱く、攝氏八十度に一時間作用させますと、殆ど大破壞されます、それで、殺菌の目的で加熱するには、それ等の榮養成分を變質せぬ程度で止まるやうに心掛けねばなりません、牛乳の低温殺菌はこの目的のために

規定 されたので、攝氏六十三度以下で三十分以內の加熱をすることになつてゐます。これによつて殺菌の目的も榮養價の保存もかなり理想的に達せられますしかし、殺菌後の注意を缺くと、榮養の多いだけに、菌の發育がよく、腐敗し易いのですから低温殺菌は却つて危險を招くことがあるのですから、飲用者側でも

低温 殺菌乳は速かに飲用し終ること、もし保存するには、容器のまま必ず冷藏庫等の中に入れておいて、短時間の放置でも必ず冷水中におくことを怠つてはなりません、夏は特に日光の直射する牛乳箱や窓際などにおくのは惡いことで

幼兒 にこれを飲ませることを考へると全く危險です、暑い日光に幾時間も曝された牛乳は非常に多數の菌が殖えてゐるのですから餘程注意して、配達されたら冷藏庫や冷水にすぐ入れるやうにして下さい、尚野菜はビタミン攝取の上から生食することがよいので、夏はこれが多くなりますがカルキその他の

消毒 をした後に用ひることがよく、さもなければ、よく洗つてから熱湯で一寸煮てから調理することです

夏の味噌汁

辛ミソを使ふのが定石

魚介類の味噌汁には辛味噌、野菜には甘味噌、夏は辛味噌、冬は甘味噌、この二つが味噌汁の根本定石ですが、一般家庭では、毎日魚介類の味噌汁といふわけにはいかない

×

辛味噌に野菜でも勿論結構、だが問題はそのつくり方です、長い時間火にかけ、グラグラ煮たて、またそれを二度三度と煮返したのでは、味噌の味、香りは失はれ、野菜はドロドロとなつてうまい筈はない、最初鰹節のダシをとつたら汁の實に用ひる野菜類をサッとこれで煮て、ザルに引あげておく、次にダシで、よく味噌をとき火にかけ、ジッと蓋をせず鍋をみつめてゐて、ブツブツと泡が立ち沸騰したら、直ぐ火からおろします

×

そこで、前に別にしておいた野菜をそれぞれ適當に椀にもり、上から汁をかけていただく方法が最もよろしい、時間の都合で、二度に朝食をとる家庭ならば、煮立たてずに汁を温める程度で、やはり、別にしておいた實にかければ、おいしく味噌汁が食べられる、豆腐だけはダシで煮ずに、一つまみの鹽を入れた湯につけておき、そのまま椀にもり、汁をかけます、是非實行して貰ひたいものです

×

味噌の冷汁、これも夏のものです辛味噌を石摺鉢などの杉板へのせてゆつくりと燒き、よくすつて冷い煮出汁とまぜ合せ、茄をミジンに切つたものをバラリとふりかけて食べる杉板がなければ、金網で燒いても結構、一週に一度位は、この冷汁も變つてゐて面白いでせう、が、夏は辛味噌、辛味噌には魚介類の定石通りに、鯉、ドゼウ、キスその他の魚の熱い味噌汁が、夏はやはりいい

×

これは味噌汁といふよりも、味噌煮といふ方が當つてゐるかもしれない、先づ辛味噌をダシとき、一二時間トロ火で魚を煮つめておきこれをダシと味噌で薄めにのばし火にかけ、ブツと沸騰したところで食べる、夏瘦せを防ぐ滋味でもこれなどよろしいでせう（本山荻舟談）

主婦ノート

☆…半熟卵を燒いてつくる

半熟卵をつくるのは、大抵湯を沸かしてこの中に入れてつくるのが普通になつてゐますが、これは面倒と思ふなら、鍋の上に卵をのせて燒いても出來ます、弱い火の上に餅あみをのせ、その上に鍋のままのせておきますと、鍋の上部にブツ／＼と汗のやうに細かく水が出て來ます、その水が出てきたら上下をかへて燒くと、丁度いい工合の半熟卵がつくれます

かつけの養生法

醫學博士 岡田道一

夏に多いかつけは日常の心得一つで豫防が出來るものですが、注意が行屆かないのでこれにかかります。その原因が食物にあるのでパン、馬鈴薯、肉などを常食とする歐米人にはなく、精白米、魚肉野菜を常食とする日本人特有のものです。かつけはヴイタミンB缺乏症であることは今日誰でも知つてゐることです

かつけは主に神經の機能をいため、尚進んでは神經及び筋肉の質までも破壞し、そのため手足は痿へて、遂には起立步行さへ出來なくなります

かつけには、痲痺性、水腫性、心臟性、及び血かつけと症狀によつて各種の區別がありますが、その病原はみな同一ですから、從つて治療法も同じです

かつけに罹つても二三週間は潜伏期があつて容態に現はれませんが、知らず識らずに打過し、漸く病勢が進んで手足の倦怠や、浮腫や痲痺や動悸等を覺えるやうになつて始めて氣づくものです

かつけになつた場合の養生としては、次の五つの點を心得ていただきたいと思ひます。一患者の食物は、なるべく澱粉質を攝取し日常半搗米、胚芽米又は麥飯（麥三分、米七分の割合）を用ひ、牛乳、牛肉、鳥肉、まぐろ、鰹節、豆類、とうふ、じやがいも、にんじん、きやべつ、ほうれんそう、トマト類、果物では夏みかん、リンゴなどよろしく、夏みかんはヴイタミンを含む量が多いのでよいといはれます。禁じたいものは、酒、氷水、辛い物、不消化物などです

かつけ患者の入浴は差支へないのですが、ただ胸苦しい時或は動悸の烈しい時は見合すべきです。温泉浴や水泳もよくはないし、轉地療養はその必要なく又效力も少いものです

何よりも安靜がよく、過度の勞働、長途の步行、登山、競技、自轉車等も愼まなければなりません

ヴイタミンB劑の服用又は注射を受けることもよいが右のやうな養生をしないと治りが遲くなります

重寶メモ

干瓢を急いでやはらかにしようとしても、さう容易には出來ないものですが、最初に水でざつとあらひ、ましたら、鹽でゴシ／＼丁寧によくもみ、その鹽氣がぬけるまで水に入れてよく洗つてから煮ますと早くやはらかになります

連載漫画 ジン六サン 33

紙左馬

アネモネ

銃後の獨逸婦人（6）

ヒットラー・ユーゲント（H・J）の處女隊（B・D・M）の野營姿は平時ならば、禁止になつた「ロヲロラ、ロラ、ロラローオラー、既十七八花盛り……」の歌を口ずさみ田舍の森の中でお互ひに舌を出し合つて笑ひこける……と云つた全く他愛もない連中

「ケエーテーあんた戀をしたことある？」「あらいやなグレーテー」「あたい何だか戀して見たいは、兵隊にでも」「やだく／グレーテーどうかしてるの？今日は」などとまだ戀を戀するグレーテーや、ケエーテー、ヤイナー嬢である

兵隊さん達の洗濯ものをしては戰線に送る、汚れた土や泥やときには血のついた洗濯ものはどんどん入れ替つて、さつぱりなつてまた戰線に送られてゆく

血のついた下着を握つたまま感激して泣いたのはイナーがここで洗濯奉仕に來た初めの二三回であつた

「血を見て兄の戰死を思ひ出して泣いてゐたら、毎日ここへ泣きに來るやうなものだから、もう泣かないわよ」と、この頃は平氣で血のついた下着を洗つてゐる、可愛いアネモネ達よ！

在伯林 中西賢三

夏負け…せぬやう

抵抗力が弱る夏です。暑さに負けぬやう、弱い體は今こそ強化することが必要です。しかし榮養を充實しやうにも夏は脂肪性の食物が極度に嫌はれ……そのため體內にビタミンADが不足しがちです。

AD缺乏は夏負けし易い……體內にAとDとが不足すると眼、鼻、のど、氣管支、肺など…呼吸器粘膜の病菌に對する抵抗力が弱り…延いては「夏やせ」や視力低下の原因となるのです。又兒童は發育成長が阻害されたり、病菌や病蟲に侵されることになります

ADの補給には……

夏だけは……ハリバが何より……と家庭でも工場でも、會社でも盛んに用ひられます…近代的なハリバはこれまでの肝油と違ひ次のやうな特長があるからです。

1 一々測る面倒がない
一粒が一杯分の肝油に相當するビタミンADが含まれてをるから…

2 ADの單位が一定
最も大切なADの含量が分光寫眞で測定され科學的に正確だから…

3 夏の肝油……
臭くなく、胃腸の弱る夏でも休まず樂々と服みつゞけられるから…

4 お腹ですぐ溶ける
これまでのやうにカプセル又は不消化性の被包を用ひてゐないから

5 携帶にも便利
油のやうにコボレず、懷中して最後の一粒まで服めるから……

6 酸化減効しない
特許の製法による糖衣粒の中にビタミンADが安定されてゐるから

ハリバ

百粒…二圓五十錢 五百粒…十一圓五十錢

東京・大阪 田邊商店 HV955

ライオン歯磨

時局が要求する技術を最高度に活用せる……

ライオン煉歯磨チューブ入は、御愛用者各位の御要望に副ひ―

◇其香味の清楚にして優雅なる點
◇其吸着清掃力の迅速にして的確なる點
◇其使用感の爽快にして、清涼なる點
◇其携帶の至便にして實用的なる點……に於て、

實に壓倒的の御好評を博して居ります。

星ぞら (91)

……上原謙映畫原作……

井伏鱒二 作
小林秀恒 畫

その歸途 (八)

佐野は興奮のあまり血相かへてゐた。この青年は他人の内緒を根掘り葉掘り、しつこく調べ上げなければ物足りない性格と見える。もう夜の十一時だといふのに、彼は裏口に立つて頑つこい顔で云ふのである。

「僕、臨時に來たです。ね、おかみさん、とても素敵なんだから行つて見ないですか。大家さんのアパート、すぐそこです。加奈女さんが、うつむいたきりになつて立つてるです。大家さんは、部屋のなかを行つたり來たりしてるです。どうも怪しいです……おかみさん、いつしよに行つて見ないですか」

おかみさんは茶の間に避暑を廻してゐるので腕くまごついて、うつかりと佐野の誘いところを云つた。

「佐野さん、ずゐぶん物ずきですわね。まるで、私立探偵みたい……そんな裏口なんかに突つ立つて、犬に吠えられますわよ」

「では僕、なかにはいるです」

佐野は臆面もなく、臺所の土間にはいつて來た。おかみさんは臺所と料理場の境に立ちふさがり、後ろ手にその間切りを締めた。

「駄目ですわ、臺所なんかにはいつて來ちやつて……」

「でもおかみさん、裏の戸が締つてるです」

佐野は腕時計を見て

「まだ、十一時に五分前です……おかみさん、行つて見ませう。大家さんが窓際的な風で部屋のなかを歩きまはつてるです。大木戸さんにも見せてあげたいですけれど、もう大木戸さん歸つたですね」

「あたしこの夜ふけに、よそのお宅の窓なんかのぞいて見たくないんですの。すみませんけれど、今度また、お早くおいでになつて頂きたいんですの」

「おかみさんは今度またと云ふですが……今でなくちや見られないです。絶好のチャンスです、行つて見ませう、おかみさん……すべて話の種です。僕、せつかく苦心して、このチャンスを見つけたですからね」

「あきれた人……」

おかみさんがむつとしてゐると、家の横手の露地をはいつて來る下駄の足音がした。料理場の作さんが歸つて來たのである。

作さんはのつそりと裏口からはいつて來て、その場の様子を見て取るとおかみさんに云つた。

「何だねとりや、おかみさん……」

そして作さんは佐野を見て

「何だねとりや……お客といふのはお前さん、裏口からはいつて來ちやいけねえぢやねえか」

佐野は作さんの見幕など感じないと見え、家の助け船を得たといふやうにゆつくりと上り框に腰をかけた。そして作さんに親しさうな口をきくのである。

「君は、料理番でしたね。僕おかみさんに、素敵な光景を見せてやらうと云ふのですが、おかみさん見たくないと云ふです。代りに、君が見に行つてくれないですか」

作さんは鹿かしい顔で大きく頷いて

「何だか知らねえが、では俺が代りに行つてやらう。手間は取らさねえだらうな」

さう云つて、作さんは腕まくりをした。彼は手鉤も右鉤も持つてゐなかつた。さつき裏口に行くと云つて出て行つたのは、おかみさんと避暑のために座を外すための口實であつたに違ひない。

夏の旅心得草 (一)

旅行のもつ魅力は草鞋かけ、振分荷物の股旅時代から、交通機關の發達した今日まで、私たちの心をつかんで離さない。

旅は樂しくも逃しいもの、しかし旅には又相應の用意と心得と知識とが必要。どれが缺けても旅は樂いもの、辛いものに變るでせう。特に夏の旅には汽車に、汽船に醉ふことが多いし、旅行心得もまた複雜。そこでかうすれば旅行の樂しさを滿喫出來るといふ心得を一通り紹介致しませう。

一、長い旅行に堪へ得る方法

夏は避暑や歸省などで女の人も旅行することが非常に多くそれだけ事故も多く、また暑さのためいろいろな異變が起り勝ちです。殊に女性旅行者は次のことだけはどうしても心得へて頂きたいと思ひます。

女の人は旅行する時、他所行きの着物で、帶をきつく締めてゐるため長い旅行となると途中で窮屈になつて、へたばることが多い様です。ですから、一寸長い旅行をする時は、出來るだけ簡素な着物を着て、帶を緩くし、腰を樂にして旅をしたいものです。

二、汽車に醉はぬ訣 汽車に醉ひ易い人は、乘る前に餘り水物を飲まぬこと。お中がガブガブしてゐると再び醉ひ易くなる。座席はなるべく進行方向に向いた方が良らしいでせう。

三、車中の禮儀 人前はばからず、恥も露はに泥寢入をする人をしばしば見受けますが、これは公德心に反するばかりでなく犯罪が發生する原因にもなります。

四、姙婦はなるべく旅行せぬ事 醫者の話では、姙娠三ヶ月以後であれば、旅行しても差支へないことになつてゐますが、このごろの様に列車内が混雜し殊に夏では、どんなことが起るか判らないので、なるべく旅行を止しませう。

五、盗難に注意 汽車の中も、待合室でも、座席にハンドバツクなどを置き放しで食堂や便所に行き勝ちですが、これは盗難に遭ふもとです。注意しませう。

六、若い女の一人旅 一人旅の若い女の人は、ともすると淋しくなつた揚げ句親切さうな身振をする男に、つい氣を許し勝ちなもの。かういふことのない様女の一人旅は餘程氣を强くしてゐなければなりません。

小住宅の小庭園

趣味豐かなわが家のオアシス

林學博士 田村剛

庭園は緑の季節が何といつても一番樂しい。この庭園に植込む庭木といふと大きな庭園、大きな敷地をもつ邸宅がその要素として考へられますが、小住宅でも地方によつては非常に趣味の豐かな庭をつくり、眺めをほしいままにすることが出來ます。

× ×

1 いつたい小住宅といふものは木を植る餘地のない上に、多くは隣家の關係から日當りが十分でないといつたことなどから、比較的木の種類を制限され、大きな木はむづかしい。しかし樹種によると下枝がなく上の方へ廣がつたもの、例へば梅などは屋根の上へ出てしまふので日當りもよく、たいして餘地がなくても植込めるが、これでは自分の家の部屋から眺めるわけに行かず、新緑の頃などその美しいところが無駄になる。欅も同樣で上にひろがり、それにすぐ大木になるが、小住宅には大きすぎて、よその家から眺めるにはよくても自分の家の役に立たない

2 そこで小住宅では低くて背の低い木、中小木を主に選ぶのがよい。しかし庭は中小木だけでは引き立たないから敷地の中で一番廣い部分、即ちこの方にさういふ餘地が見つかるものですが、かういふところに一本だけ主木としてやや大きなものを植ます。これは同時に建物の外觀をととのへ、また風致を添へることがあります

3 主木は好みによるが、欅、楓等の落葉樹の枝の廣がつたものが適當である。その他のものはこの主木に調和してその位置を決めます。小住宅にはできるだけ空地を餘計つくることが必要で、從つて中央は自然に明いたものにして周圍に植るやうにします

4 これにはまづ中位の木から選ぶ。それらは庭としての風致をととのへるだけでなく、目かくしになり、一方風除けの目的をも達せられるといつた用を兼ねるためのものなので、從して常緑の灌木類である椿、モチ、木斛、樫といつたものの中からえらぶ。しかし多少變化をつくるためその間にサルスベリのやうな落葉樹をまぜる。これは調子をつけるためなのだから一本あれば十分です

5 また多少近代的の趣味から……

6 庭の樹は低くして……

7 次に……

8 ……

キャンプ生活では蚊に注意が肝要

これからのキャンプ生活は撲滅されたマラリアに惱まされてはと注意が發された。

明までが活動の時であるから夕方になつたら外に出ない事だ。豫防としては蚊取線香を焚くか蚊除クリーム蚊除香水を使用することが大切で素肌を決して露出してはならぬ。手足は特に注意してキャンプから外に出る時は靴下をはきズボンも長いのを用ひシャツも出來るだけ袖の長いものを選ぶ。……これからキャンプは極力本島人部落から離れてしたいものである。昨年も中休暇利用のキャンプ生活で發生がマラリアに罹されてゐる事を思ふと一般も大に注意して貰ひたい

家庭教師

松竹大船新映畫

監督 大庭秀雄
撮影 寺尾清

配	役
梶川彌生	水戸光子
父	奈良眞養
母	葛城文子
達夫	三原純
宮本盛三	原保美
岡島磨子	森川まさみ
純一	栗山正輝
中津川邦彦	徳大寺伸
狗子	三浦光子
夫人	吉川満子
山田	日守新一

梶川彌生は中津川家の家庭教師となつて狗子(女學生)にフランス語を教へることになつた。中津川家では狗子にしろ、その母である夫人にしろ、申しぶんのない人々であり、彼女らも永美しく優しい彌生をこの上もない教師として喜んだ。

世界の巴里

フランスは降服して……

海外映畫短信

▲ベン・ヘクトの監督作品「ベン・ヘクトの腕立て」……

花柳病豫防映畫公開

九、十の二日間……

ターザン大會

十一日から大世界

將棋高段者對抗戰

本社主催

△八段 金子金五郎
先▲八段 齊藤銀次郎

平手 (第廿一局ノ九) (圖は四五桂迄の局面)

九	八	七	六	五	四	三	二	一	
								v香	一
v飛			v香	v金	v王	v金			二
v歩	馬		v歩		v歩			v歩	三
				歩		v銀	歩		四
	v歩				v桂	v歩			五
		歩	銀						六
歩	歩	銀	歩					歩	七
	玉	金	桂	v龍			イ		八
香	桂		v金					香	九

▽金子(持駒) 桂香歩三
▲齊藤(持駒) 銀歩三

▲五三歩成(七分) △同玉(九分)
▲三三歩(一) △三一金(一)
▲六五馬(六分) △五九角(一分)
▲三三歩成(二分) △同銀(一分)

金子氏一回勝二回目 指手九十四手持時間各十一時間
消費時間 △六時間五三分 ▲四時間三三分

輕妙な歩成り

觀戰記 八段 萩原淳

先手の玉は、金銀三枚に堅く守られた堅陣の奧深く圍ばれて微動だもせず、飛角の巨砲は敵の陣中に蹤つて、專ら破壞工作を續けてきた。これに對して、後手方は適當な防備がないにも拘らず、流石に堅い命の防御は、容易に崩壞せず、よく難局を支へて、逐に四五桂と捌き、豫ねてよりの祕策入玉戰法實現も、如何やら不可能でないと思はれる處迄に漕ぎつけたのであつた。堅陣を誇る齊藤陣も右翼方面は敵に存分に蹂躙されてゐるから入玉を許しては、少々位の駒得があつても勝局は困難である。齊藤氏も油斷ならずと見てか、慎重に考へた。そして持駒を放さず、輕く五三歩と成捨てたが、これは全く良い手であつた。讀者は此處で五三銀打を如何かと思はれるだらうが、この形勢では所謂重い手となるのである。五三銀には(イ)三三玉と逃げられ、五一銀と金得しても、一四玉と素早く入玉企圖されて甚だ指し難い、銀を手放して金得で大して好條件でなく、向この銀が自飛の活躍の邪魔になる傾向を生ずる(ロ)尚五三銀を同金と取られ同歩成、同玉、五四歩、四四玉、六二飛、三二銀、五三歩成の時に三六歩と突かれるやうな根ある、處が指手の如く五三歩の成捨だと三三玉なら五一とで無條件の駒得だし、持駒金銀あればあとに二六銀打又は四七銀と馬の動きれる從つて入玉が阻めるものと思はれた。……

木村名人講評

先手五三歩成で敵玉を吊上げ、三三歩として退路遮斷の策に出たのは、以下指手の如く二三歩成を秘めて有力なる攻擊策であつた。後手五九角は、この場合已むを得ぬ處置、この四四玉では「四四玉四七銀、五九銀、五五馬、同銀、同銀、同玉、五六飛、四四玉、五一飛成」があるし四四玉と四三玉では九一飛が成敗しい

夕刊經濟欄

砂糖配給會社と元賣組合

十日何れも創立總會を開催

臺灣砂糖配給株式會社は資本金三百萬圓……臺北市に創立總會を開催し……創立豫定會社が選ばれることになつて居る

商況 (九日)

東京銀行實株 / 東京國債前場 / 東京短期前場 / 東京短期取組喰合 / 東京長期前場 / 大阪短期前場 / 大阪長期前場 / 大阪棉花前場 / 橫濱生絲前場 / 株式社債 / 爲替 / 金塊

[illegible]

財界 株界

[illegible]

臺日案内

書籍 全集買入 野田書房
醫院 性病科 永吉醫院
寫眞 カメラ中古品高價買入
內地土產 桐田のパインアップル
桐田の冷し西瓜パイン
時計眼鏡 和田はメガネ専門
メガネ 日光堂
ラヂオ器械 月賦
洋服 婦人服地
藥種商 肺炎 梅肉X
自轉車
料理屋 新起食堂
雜件 男女レインコート合羽 村井商行
セクショナル書架
冷藏庫 八木
タワシ製造發賣
佛壇佛具品揃 松原佛具店
佛壇神棚盆提灯
輪轉謄寫機發賣

織物補強に 糊の友
粉末撥發 垢トール
サラッと落ちて後が滑らか ドンナ油垢でも面白い程とれる
織物の耐久力を増加し 而も二度の洗濯が一度で濟む
特約販賣店募集 臺北市京町二丁目 垢トール臺灣配給元(神木洋行内)

生きた血色を
みた目だけで、きれいな赤を、へつけると、かへつておかしい。これは血色をもとにして、作つたのです。のぼすと、そのよさが、つきり分る。パピリオ頰紅十二色

治淋内服特效劑 ヂ・ユ・サイド G-U-CIDE

水虫 新治療劑 セイロホン (外用劑)
ミヅムシ タムシ インキンタムシ
本劑は治療界に……
ドライアーゼ・ヒボトニン發賣元 大阪市 白井松新藥部
代理店 臺北市永榮町三 東西藥房

ワスカ一滴數日かをる 月の友 五百番香水 御外出には是非!!

齒痛なら 今治水
キリキリ痛む齒痛 ウズク辛い齒痛
つけてスグ効く今治水

近代人の 志から赤毛染
志から赤毛染を めるお方に御注意
粉末一品を水で溶くだけで直ぐ染まる
○僅かの時間で染まるから：お若い方の見苦しい赤毛・アイロン焦けは：手輕なナゴンで美しくお染め下さい!
帝國大學化學實驗室にて研究完成した白毛赤毛染
○舊來の「チアミン」と「水素」を合はすものや、粉末や液だけのものでも、今迄の猛毒な白毛染は、たとへ、カブレなくとも永年使用される内に、視力は衰へ、腎臟、心臟等の内臟を冒し、遂には血壓まで高めて健康が甚だしく低下し、又、姙婦の死產、流產等の原因ともなり、子孫にまで惡影響を及ぼすことは、醫學が之を教へ警告しています
○ナゴンは帝大化學實驗室で苦心研究し、誤つて飲んでも別條ない程の發明品ですから、前記の心配は全然ありません、然も其の上
●毛髮は一本も切れず、内臟等は一切冒さず
●極く簡單に使用が出來、染め上りは、それこそ自然の艶やかな毛髮に染まり
●アイロン、パーマネントに變色せず、熱に强く
●地肌についたのは取れ易くしてあり
●必要だけ何度にも分けて使へます
「このナゴンにして始めて、理想的に進歩した白毛染と云ひ得ませう」
○未だ「ナゴン」を使用されていない方は安價にもの迷はず、一日も早く御愛用をおすゝめします必ず再生の喜びを得られることは全國からの感謝狀が之を證明しています

ナゴン 納言
衛生無害 專賣特許製法
大阪東區南久寶寺町三・宇野達之助商會藥品部 振替大阪三五一五九番・定價・四〇錢・六〇錢 送料六錢(海外郵送料加算)全國百貨店藥店に有

臺灣日日新報
日本夕刊共十二頁
發行所 臺灣日日新報社 臺北市榮町四丁目卅番地
發行兼編輯人 江口治作

農商、内三省の交流人事を斷行
官制改正と共に

劃期的行政機構改革
農商所管事務の調整

【東京九日發同盟】政府は九日の定例閣議で農林商工兩省所管事務の調整方針を決定、愈々農林、商工兩省機構の整備改革を急速に實行するため諸般の準備を急ぐことゝなつたが、[illegible]

農商所管事務の調整 [illegible]

財界方面は贊意

【東京九日發同盟】政府は九日の閣議で農林、商工兩省所管事務の調整を決定したが、[illegible]

農村方面も好感

【東京九日發同盟】農林、商工兩省所管事務調整に關する農村方面の意見並に影響は次の通りである [illegible]

（イ）農林省 水産物及び飲食料品 [illegible]
（ロ）右に關する肥料、飼料 [illegible]
（ハ）農林畜産業用物品（肥料、飼料等農業用資材）の配給に關する事項 [illegible]

商相車中談

【高崎九日發同盟】藤原商相は十日新潟に出張される北陸經濟懇談會に臨席のため九日午後十時三十五分上野發新潟に向つたが車中農林、商工兩省所管事務調整その他に關し左の如く所信を語つた [illegible]

米内首相以下閣僚が明治神宮參拜 [illegible]

海鷲第廿二次重慶爆撃

【漢口九日發同盟】中支海軍航空部隊發表——我海軍航空部隊は本日第二十二次重慶爆撃を敢行し [illegible]

【〇〇基地九日發同盟】[illegible]

具體的交渉に入る
日支國交調整第三回會議

【南京九日發同盟】日支新國交調整第三回會議に關し九日午後七時半帝國大使館並に國民政府宣傳部より左の如く共同コンミユニケが發表された
第三回會議は七月九日午後四時開會、同七時閉會、日支兩國間調整の基本的事項に關する日本側提案に基き具體的交渉に入り主として支那側より意見の開陳ありたるが本件の具體的交渉は今後數回に亙り繼續せられる見込なり

歐洲新秩序再建
獨伊巨頭會談の意義

【ローマ八日發同盟】八日のイタリア各紙はいづれも今回のチアノ、リツペントロツプ伊獨兩外相會談の意義を重視しての目的は [illegible]

英國今更惱みの種
獨の攻撃と愛蘭

【ロンドン八日發同盟】ドイツの英本土襲撃はアイルランド利用の形を執るものと推測せられ [illegible]

トルコ憂色濃し

【イスタンブール八日發同盟】[illegible]

日獨の提携强調
グロナウ獨武官來朝

【福岡九日發同盟】[illegible]

民間に和平機運

【香港九日發同盟】[illegible]

英佛海戰か
マルチニク島沖で

【ニューヨーク八日發本社特電】[illegible]

ジブラルタル空襲

【ローマ八日發本社特電】[illegible]

對英認識の前進
憤激の厦門佛領事

【厦門八日發同盟】[illegible]

獨機英國爆撃

【ニューヨーク八日發本社特電】ロンドン來電、[illegible]

英機佛船爆撃

【ニューヨーク八日發本社特電】ベルリン來電、D・N・B通信は [illegible]

近衛公の歸京
一兩日延期

【輕井澤九日發同盟】六日來輕井澤山莊に靜養中の近衛公は十日歸京の豫定であつたが尚一兩日延長することになつた

定例閣議

【東京九日發同盟】九日の定例閣議は午前十時から首相官邸で開會、[illegible]

四相會議

【東京九日發同盟】[illegible]

責任轉嫁のコンミユニケ發表
日本憲兵檢束問題

【上海九日發同盟】[illegible]

産組共濟會
中央會事業として經營

【東京九日發同盟】[illegible]

産組理事幹事會

【東京九日發同盟】[illegible]

閣僚參議懇談會

【東京九日發同盟】九日の定例閣議後、參議懇談會は午後一時より首相官邸に開催 [illegible]

近衛公の奮起
大阪市會要望

【大阪九日發同盟】[illegible]

蒙古政府が駐外代表部を强化

【張家口九日發同盟】[illegible]

人事

▲金子武麿氏 [illegible]
▲鬼頭敬一氏 [illegible]
▲石川縣道部長 [illegible]
▲北原三男氏 [illegible]

天無口

[illegible]

動脈硬化と血の淨化
"MICHIREIN" ミチレイン
美血冷藥
本劑は動脈硬化・高血壓・腦溢血・・・慢性皮膚の疾患・胎毒・便秘・神經痛・リウマチス等で惱む人に血液淨化を適し、顯著なる効果を確保するが故に一刻も早く美しき血質となられる様お奬め致します。
北陸商化學研究所

同文館刊
水野祐吉著 菊判七二〇頁 價六・〇〇 送・五〇
最新刊
百貨店研究
今や物資の配給は緊急にして根本なる問題の一として國民關心の第一線に押出されてゐる。この時、從來生活品の配給に於て最も大きな役割を演じ來つた百貨店の解剖的研究が發表されたことは我國戰時經濟の樞軸の解決に寄與するところ少しとしない。
本書は我國に於ける二つの代表的百貨店に奉職し、その主な機能の各方面に參劃し來つた著者が、貴重な體驗を基礎として書かれたもの。百貨店形態論・百貨店經營論・百貨店統制經過・小賣及卸賣形態論に大別し仕入・販賣・經營に關しては勿論、苟も商事經營に關する問題はその悉くを詳論細述した。百貨店はもとより各商事會社、各地商工團體、大小商店、圖書館及研究家無二の好資料。

東京商大名譽教授 商學博士 吉田良三著
三訂 銀行簿記提要 六十八版 菊判三二〇頁 價二・二〇 送・一八
改訂 工業簿記提要 三十五版 菊判三八〇頁 價二・五〇 送・一二
工業簿記と原價計算 三十版 菊判四〇〇頁 價三・八〇 送・一四

同文館編輯所編
最新刊 外來新語解說 價・四〇 送・〇三
本書一冊あれば大概なことは分る。小冊子ではあるが語彙は極めて豐富、多くの用例をも挿入したので懇切明快至便。——六月二十日發賣
政治經濟新語解說 菅順之助著 價・三五
新興商品解說 吉岡幸作著 價・三〇
常用法律語解說 佐多秀一著 價・三五

商學士 增淸著
實用 取引用語辭典 價・九〇
諸般の取引界に於ては夫れ〳〵特殊の言葉が使用される。

經濟學博士 阿部賢一編
最新 商業經濟辭典
增補 六十五版 新四六判一四八〇頁 價三・八〇 送・一七
また最近、國內・世界經濟の驚くべき變化につれ增加した新語を增補し、項目實に一萬三千。その權威ある編輯・內容の實務化・解說の淸新・印刷の鮮明・定價の至廉と相待つて商業經濟辭典の決定版。

日本産業能率研究所長 上野陽一著
模範商店經營法 十五版 價一・八〇 送・一二
營業計畫と統制の合理化
商店裝飾の仕方 富田森三著 價一・八〇
新商人訓話 吉水正孝著
商店繁昌十則 渡邊玄著
商店經營の實例 佐藤傳衞著 價各・六〇
商店サービス十講 稲富恒樹著
商店繁榮、商人成功の鍵！

社説
不遜極まる英國の回答
斷末魔の英國 今更何の挑戰

産業行政運營敏活化
農林商工兩省所管事務調整
閣議で決定發表さる

【東京九日發同盟】政府は過般來農林商工兩省所管事務の調整に關し三長官の間に於いて折衝中であつたが漸く意見の一致を見るに至つたので九日の定例閣議に附議正式決定左の如く發表した

農林商工兩省所管事務調整方針要綱

現時局下に於ける我國産業行政の一元的統合を圖ると共に…

戰時經濟の圓滑化（首相談）

【東京九日發同盟】農林商工所管事項調整に關し政府は九日閣議後左の首相談を發表した

臥薪嘗膽の覺悟
本年度物動計畫成る

家屋税免除家屋

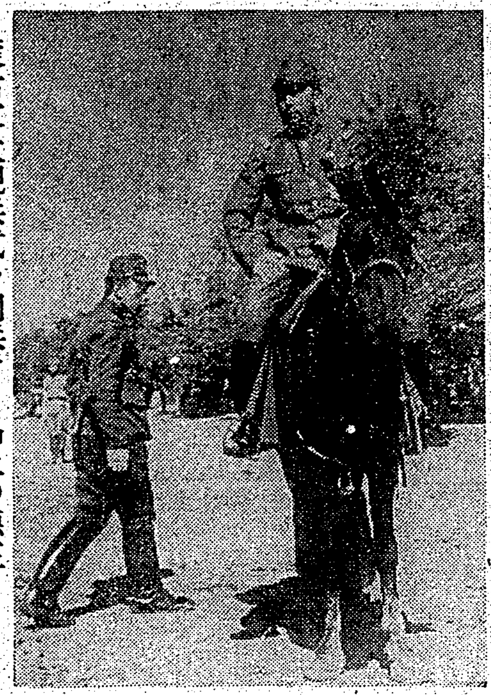

蒙古軍大觀兵式を閲兵する馬上の德王（厚和一日）

事變處理の捷徑
三周年記念に當り國民に愬ふ（下）
支那派遣軍報道部長 馬淵逸雄

第三十七回營業報告 臺灣銀行

日本郵船出帆(基隆)

大阪商船出帆(基隆)

東亞海運出帆(基隆)

辰馬汽船出帆(基隆)

大連汽船出帆(基隆)

銘酒 忠勇 灘 若林釀 株式會社 桑田商店

皮膚科 性病科 於保診療所 台北市兒玉町四ノ五二 電話七六四七番 於保乙彦

最新物理科學療法ノ出現 マグネタイザー應用 磁氣療法 特ニ慢性病ニ特効 臺北磁氣治療所 日之出磁氣治療所

夏向服地は子供 丸菱へ 台北本町 無料裁斷

有價證券賣買 明治屋商店 臺北市大和町 月形賢次郎

茶代廢止 御一泊金參圓より 御園遊の節は特に御相談に應じます 山陽ホテル 屏東驛より約一丁

壯丁團に竹腰の國防服

キング 八月號 賣切迫る！ お早く お求め下さい

支那事變と歐洲大戰との比較 步兵少佐 中島三

時局下・農村青年座談會 各地代表七氏

天覽武道大會 劍道拜觀記

時局の求むる青年

獨逸の切符制はどうなつてゐるか

家庭で出來る國策協力

大地の朝 諏訪三郎氏大力作

讀切傑作小説集 山に逝きし愛兒を懐ふ 草で美味しいパンが出來ます 成功への道

大將首 彼女微笑めば 鯛八軍忠狀 愛のケーブルカー 靖國の椎

特別讀物 紙芝居傑作集 恒子の作品 手紙と兵隊 美しき勝利

時局寫眞大畫報 一萬人當選 漫畫レヴュー館

定價六十錢 大日本雄辯會講談社

政府資金撒布漸減で 金融繁忙が常態化

【大阪特電】事變勃發へ突入して以來政府資金撒布超過の如何は直接金融市場へ絶大の影響を與へて來るが最近に於ける右撒布超過額は減少の一途を辿つてゐるがごとく、しかもかかる傾向は今後益々持續されるものと見られ關係方面の關心を集めてゐる、即ち今事變勃發以來の政府資金撒布超過額を見れば昭和十二年（七—十二月）十二億八千四百萬圓、十三年四十七億五千四百萬圓、十四年五十三億一千六百萬圓と生産力擴充計畫の進展につれ漸增の情勢を示して來た、しかるに十五年に入るとともにその增勢は漸く頭打ちの下降狀態を示し十五年上期總額二十二億一千九百萬圓と前年同期の二十四億八千萬圓に比する時は二億六千五百萬圓の減少を示現したが本年に入つて物價騰貴を考慮に入れれば實質的には右數字が示す以上に著しい減少と見られる、したがつて一般金融市場は勿論短資市場證券市場などいづれもこれが影響を顯著に表現したのである

年初來のかかる傾向は本年は稅率の關係による稅金の收納が多かつたこと（本年上半期增二億五千萬圓）國債消化の增加が顯著であつたことと同時に三億五千萬圓および米穀資金が昨年より少かつたことなど主として引揚げが多かつたことに基くものである、しかして今後の見通しとしては

一、上記のごとき米穀ならびに郵貯關係の引揚增加傾向は引續き持續されるものと見ねばならぬ

二、本年上期にすでに若干認められたところであるが生産關係に於ける政府支拂が輸入の困難あるひは資材不足などによる生擴計畫の一部狀態示現より今後も少くともいままでのごとき增加を期待し得ないのみか、むしろ減少を豫想せねばならないことなどによつて今後の政府資金の撒布超過額は一應十四年を峠として漸減傾向を辿るものと察される、したがつて金融界としても今後引緩み傾向を期待することは到底できないところで一時的なある程度の小康はあつても大勢としては依然繁忙狀態が常態化するものと見られる、なほ本年ならびに前年の各月別政府資金撒布超過額を示せば左のごとし（單位百萬圓）

	十五年	十四年
△一月	二六六	二三五
△二月	一六七	二七一
△三月	二九〇	三〇二
△四月	四九五	五七七
△五月	四三四	五九一
△六月	五六七	五一四
合計	二、二一九	二、四八〇

消費米配給組合 臺北支部配給區會創立

臺北州消費米配給組合の臺北支部配給區會創立總會は九日午後二時半より鐵道ホテル餘興場において會員百七十六名出席、松野府業務課長、田中助役、三宅技師其他の臨席官廳示並に米穀說明あつて同三時半頃終了した、因みに同會は臺北州知事指定の精米業者を以て組織され臺北市に於ける指定精米業者以下を受けた消費米並其他米穀業者にして臺北市の前に左の一項を加ふ、臺北市……

島內傷害保險 契約漸增傾向

府商工課調査による臺灣島內三月末現在の傷害保險契約高は三百四十六件、百十四萬九千百七十二圓にして前月に比し七件、三十三萬八千五百五十四圓を增加し前年同月に比すれば百三十四件、五十万四……

蓬萊新米 續々內地へ移出

本月に入つて既に蓬萊新米八萬袋の內地移出を行つた、府米穀局では九日高雄出帆の千光丸、瑞穗丸で蓬萊一萬袋を東京向、同一萬袋を神戶向移出したが、十日には日豐丸が蓬萊三萬袋を大阪向、十一日には鷹取丸が蓬萊一萬袋を神戶向夫々移出の豫定となつてゐる

二期作用の硫安 豫定通り獲得

昨年十月五萬三千瓲の配給を見た本年第二期作用硫安は朝鮮窒素の減配により八千瓲の減額を餘儀なくされたが、目下上京中の佐々木府技師の折衝により右八千瓲をも獲得したので二期作用硫安は全部共販豫定の配給が可能となつたわけである、なほ同硫安は八日高雄着の筈であつたが朝鮮行の爲め二十三日となつた

燐寸配給組合 臺北州 九日創立披露會開催

臺北州マッチ配給組合は臺北州下に於けるマッチ配給の統制並に販賣價格の統一をなし併せて組合員相互の親睦を圖るを以て目的とし、地域外への配給は總都上廳とし、組合員は日本マッチ共販株式會社臺灣出張所長が選定したる臺北市內在住の第一次販賣店とし臺北十九名を以て結成することになり九日午前十時より臺北市公會堂にて創立披露會が開催せられた、出席組合員の外、來賓として東商臺長、州經濟保安、臺北市經濟係長、臺北警察署水越理事、臺灣燐寸配給統制組合の役員其他列席、臺灣警察官、默禱の後、組合長安田治太郎氏病氣缺席の爲め副組合長張清港氏代つて挨拶に續き席會の挨拶あり燐寸は日常生活上一日も缺くべからざるものである、內地は六大都市に於ける燐寸の配給が實施されることになつた、臺灣は率に日本燐寸共販臺灣出張所と當局の格別な配慮に依り月平均三千百個づつ配給を受け消費者に不自由なく新機構の下に完全なる配給統制が行はれることになつた、之が實施に就ては吾々販賣業者は最善の努力と注意を怠らない樣にしたく本日茲に創立披露會を開く次第である…と誠意ある挨拶を述べた後、代つて來賓の祝辭に移り、東商臺長は今回本島內地施行中と燐寸價格の自由に於ける生活必需品たる燐寸の統制の必要を述べて業者が私利私慾を離れて此の組合を結成し民衆の爲配給の圓滑を圖り得るに至つたことは慶賀に堪へぬと一場の祝辭を述べ、次で水越臺灣燐寸配給組合長山口勝氏の代理として祝辭を述べ十一時三十五分閉會、正午臺北市公會堂に於て一同午餐を共にし席上日本燐寸共販會社出張所長よりの祝電披露あり一時散會した

日本燐寸共販臺灣出張所長竹原竹松、三井物産臺北支店、共同商事會社、三菱商事臺北支店、三菱商事會社、三同商、工商社（基隆）横井商店（同上）に次の六氏を推薦することになつた

規約文を朗讀し満場異議なく之を承認可決し次で理事長より指名…

貯蓄銀行重役會 總會開催は二十六日に決定

臺灣貯蓄銀行では九日午前十時より昭和十五年上期決算に付取締役會を開き、來る二十六日午前十時臺北市公會堂に於て總會開催のことに決定、其他總會上程事項を次の如く決定した

第一　第三十七期營業報告書、貸借對照表、財産目錄、損益計算書承認の件
第二　利益金處分に關する件
第三　取締役監査役三氏任期滿了に付改選の件
第四　取締役一名選任の件
第五　取締役河野清太氏死亡に付弔慰金贈呈の件
第六　定款變更の件
第四條新竹市の前に左の一項を加ふ、臺北市

尚は同行本年度上期決算損益は次の如くである

總益金	八二、三九六、五七
總損金	四〇、一四〇、四三
當期利益金	一七、二五六、一三
諸償却	三、一五〇
前期繰越金	一、八四、八八〇、三四三

之を處分すること左の如し

法定準備金	五、〇〇〇
別段積立金	一〇、〇〇〇
役員退職慰勞資金	三、〇〇〇
賞與金	一、八〇〇
配當金（年七分の割）	七、五〇〇
後期繰越金	一九、〇〇八、三

一、銀行當局の説明によれば花蓮港街に支店を新設したが、更に從來の大稻埕出張所を支店に昇格のことを當局の內認可を得たるに付總會に於て決議の上正式認可願出の豫定となつてゐる

一、當期末總預金は二千八百八十五萬圓にして前年同期に比し八百七十八萬圓の增加である

一、增加預金は左の如く投資してゐる

國債　當期末現在高一千四百五十八萬圓にして前年同期に比し四百八十四萬圓の增加

其の他は生産力擴充資金として歐米なる社債投資を選び又銀行預け金として資金運用の確實を期してゐる

千六百八十九圓の增加を示してゐる、三月末に於ける各社の契約高を示せば

會社名	件數	金額（圓）
神戶海上	一七	三六、六〇〇
三菱海上	二〇	三九、三〇〇
住友海上	一八	三三、五〇〇
共同	一六	一〇三、五〇〇
大阪海上	一九	三六、五〇〇
東京	一一	二五、四〇〇
帝國海上	一一	二四、〇〇〇

明治	[illegible]	[illegible]
日本海上	[illegible]	[illegible]
日本	[illegible]	[illegible]
東京海上	[illegible]	[illegible]
大正海上	[illegible]	[illegible]
合計	[illegible]	[illegible]

島內三月中の新契約件數四十二万餘圓、消滅契約及び其他の減少六万二千圓に上つてゐる

野村證券の臺北支店開設 南國公司の跡へ

大阪野村證券株式會社は今度臺北市榮町二丁目十番地南國公司の跡を買收し本月二十日より改造に着手し八月二十日頃より同所に臺北支店を開設することに決定した、支店長は野村本社員小西誠次氏を第一次同八日渡臺したが、開店準備に當る…同社は生産力擴充資金として…

野村證券株式會社は大正十四年十二月野村銀行の證券部を分離し資本金五百萬圓で創立され後に一千万圓に增資した、社長は片岡音吾氏で、野村銀行の頭取野村元五郎氏が取締役、野村財閥の開祖で元五郎氏の令兄である野村德七氏（貴族院議員）が相談役となつてゐる、野村の成功は先づ株式投資に始まり德七氏が合名會社三郎氏とコンビで大阪に於ける國債の安定を受けて巨富を得てれが基礎となつて銀行、信託、紡績、人絹保險等に羽翼を伸ばし更に南洋に於けるゴム、椰子の栽培、ニューカレドニヤの鑛業に手を染め今日の大野村コンチエルンを形成するに至つたのである、調査部の活動は野村の最も特長とする所で、株式投資の成功もこれによると云はれてゐる、設立された大阪屋商店は野村の從業員によつて經營され野村證券は現在それとは關係なく公社債株式の引受、賣買、金融業務等に從事し山一、藤本、山一らと共に斯界の一流筋として知られてゐる

全閩水産會社 日支合辦で厦門に設立

【厦門九日發同盟】厦門を中心とする全福建沿岸は沿々實行に移されその第一段階として最近日支合辦の水産業並に水産をも含む全閩水産會社の三社が設立され成るものは事件にして既に一部一分の配給をなし得る好成績を收めてゐるが就中水産業の成績は大いに見るべきものであるに拘らず從來の施策をもつては不利不便尠くないので更にこれを整理し且つ一層發展統合の強化を計るため厦門水産、南支水産の三社を合併して新會社を設立すること…

公司、日本水産、臺灣水産並に林兼商店の援助にて…

火災保險 島內契約概況

府商工課調査による本年四月中火災保險契約高は同月末現在契約高は四千四百八十八件、一億二千八百十八萬圓にして前年同期に比し四千五百四十萬圓の增加にして前月に比し一千三百六十七萬二千三百二十三圓の減少を示してゐる、四月中に於ける各社の契約高を示せば

會社名	件數	金額（圓）
帝國海上	[illegible]	[illegible]
明治海上	[illegible]	[illegible]
住友海上	[illegible]	[illegible]
東京	[illegible]	[illegible]
共同	[illegible]	[illegible]
大北	[illegible]	[illegible]
東京海上	[illegible]	[illegible]
計	[illegible]	[illegible]

尚三月中の新契約は百三十萬圓、契約消滅及其他の減少は百四十六万九千餘圓に上つてゐる

島內運送保險 三月は增加

府商工課調査による臺灣島內三月末現在の運送保險現在高は六十四件、三十九万三百九圓にして前月に比し八件、八万五百八十四圓を增加し前年同月に比すれば十六件、百十三万二千六百十二圓の減少を示してゐる、三月末に於ける各社の契約高を示せば

會社名	件數	金額（圓）
帝國海上	[illegible]	[illegible]
日本海上	[illegible]	[illegible]
東京海上	[illegible]	[illegible]
住友海上	[illegible]	[illegible]
大阪海上	[illegible]	[illegible]
日本	[illegible]	[illegible]
大東	[illegible]	[illegible]
大北	[illegible]	[illegible]

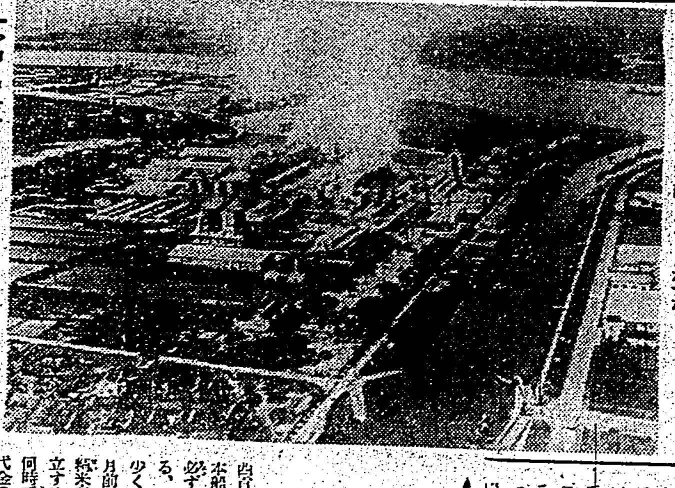

一寫眞一　佛領印度支那海防市街工場地帶、セメント工場其の他種々の工場が存在してゐる

佛領印度の産業（四） 西貢米の受渡しと價格 精米が唯一の工業

西貢米の受渡は、西貢港に於ける本船渡しであるから、輸出業者は必ず本船の船腹を豫約して買付ける。輸出の殆ども殆んど時期では、少くとも本船の入港前、四、五ヶ月前から船腹の豫約をしてゐる、輸米所と輸出業者との間に約定が成立すると、輸出業者はその時以後何時でも精米の需要があり次第代金の半額を支拂として

◇前拂　する必要があることこの際、輸出業者は、その受取るべき商品代金を以て決濟に充てる様にして、銀行から融通を受ける慣例の下に、銀行から融通を受ける、その擔保としては、精米業者が輸出業者に提出した約束手形に裏書して提出するのが本來の形式であるが、精米業者の信用狀態が不確實なものが多い爲め、銀行の要求に從つて輸出業者銀行のものに精米業者の裏書したものを提供する方法が多く採用されてゐる

第一次の歐洲大戰當時は、代金前拂の習慣がなく、精米業者の原料買付中、資金はその所有物を主なる擔保として、銀行から融通を受けたものであるが、これには次のやうな缺陷があつた

イ、支那人精米業者の經營狀態がわからず、銀行が物の鑑定力に乏しかつた爲、個々相當な擔保を得られた

ロ、擔保に封印し、その鍵を保管するとしても、盜難その他の被害を免れず、且つその管理に任ずる必要がある

ハ、不完全な倉庫に對して、多額の倉敷料を負擔する必要があり、且つ業務繁雜に堪へなかつた

二、更に好況時に支那人精米業者の努力が旺んで、資金の融通を受けるに當つて、擔保品の提供を好まなかつた

◇右の　狀態に目を付けた銀行側では、輸出商の施設を利用した結果、今日の習慣を生じたわけである、いま西貢に於ける籾、玄米、白米の百斤當價格を擧げて示すと次の如くである

年次	籾	玄米	白米
一九三三年	[illegible]	[illegible]	[illegible]
三四年	[illegible]	[illegible]	[illegible]
三五年	[illegible]	[illegible]	[illegible]
三六年	[illegible]	[illegible]	[illegible]
三七年	[illegible]	[illegible]	[illegible]
五ヶ年平均	[illegible]	[illegible]	[illegible]

◇以上　見たやうに、佛印の産業としては、農業が支配的で、ことに米作農業はこの國の生命を構成してゐる、しかし、この米作農業も天然の利用を一歩も出でず、その技術水準は極めて低く、米穀に至つては、殆ど工業の原料としての價値しかない、然も輸出する精米は、この國の有力な工業として独立してゐるのである

◇籾を　こなしてゐる精米工業への投資は、佛人系及び支那系に分れるが、佛人資本はショロンと海防に五ケ所あるだけで、他は悉く支那人の物である、現在精米所は、ショロン、プノムペン、西貢、ブシアト、コーコン、海防その他の諸地方に百有餘が分布し、その精米能力は一日十時間操業として七百四十二萬二千噸の…

內外商況（九日）

絲況

大阪棉花後場

七月限	七二〇
八月限	[illegible]

横濱生絲後場

七月限	[illegible]
八月限	[illegible]
九月限	[illegible]
十月限	[illegible]
十一月限	[illegible]
十二月限	[illegible]

爲替

神戶爲替
對米（電資）二三、五〇二・五〇
對英（電資）一〇〇、二〇
正金建値
對米 二三弗一六分之七
對英 一志〇二片一六分之一
外電（九日着／八日發）
銀塊　二二片一六分之一
棉花
紐育定期
紐育現物
利物浦定期
孟買先物
米穀

株式

新東反落　雜株鈍重

兜町前場況

【東京九日同盟】前日利喰ひに引返し新東を中心に底堅く動いたが…

兜町後場況

【東京九日同盟】依然として新材料がなきため前場の手持玉整理が出で頭重い動きを見せ前場の安値を割る場面もあつたが…

東京長期後場

大阪短期後場

東京短期後場

大阪長期後場

銘柄	高	安	引
[illegible]	[illegible]	[illegible]	[illegible]

財界株界

【東京九日發特電】…

事變國債　御投資は　山一證券　臺灣支店　臺北市京町二丁目

萬年筆　パイロット
使用簡單　構造堅實
優れた微妙な書き味　斷じて錆びない　パイロット合金ペン
¥2.00以上

コドモの　ねびえ　かぜに　オイン

銃後面白傑作讀物集
全部讀切　四十錢（送料二錢）
8月號　奇譚
明朗輕快小說集
長篇時代小說　弘化花暦　谷川早
卷頭中篇傑作　忠誠記　片岡貢
明朗小說　高杉村異變（時局と弊への不心得者一家の悲劇に、卓然奮起した乾信一郎）
元祿男唄（鳴山草平）
新寶島（岩崎榮）
聖像奇縁（目黒麥男）
千兩小町（山手樹一郎）
南洋島々物語
租界とはどんな所か
新兵器攻防戰
雀の衞立
闘將軍陣羽毛
綿製品の巻　三井信太郎
特輯　★エレヴェーター事件（三木六蒐一）　★お袋の當り籤（小山鶴吉）　★新版大漁節（玉川一郎）
聖戰の礎　輝く無言戰士
（1）愛馬が打ち振る血の國旗（軍馬）
（2）鬪ふ傳令に涙あれ（軍犬）
（3）可愛い勇士の死（軍鳩）
海と日本
世界の動き
勵め貯金報國
東京日本橋本町二　博文館

夏
朝一時間の活用で君を颯爽たる現代人に
英語の必要を認め、之を獨學で…する諸君は、愈々實力化せんと欲する諸君は、頭腦の冴える爽涼な毎朝一時間を本講座へ、英學大家の明快な講話、レコードを初め實用的附錄等で易々英語征服！
研究社　新英語通信講座
內容見本　無代進呈
東京麴町區富士見町二丁目一番地五
研究社通信學部
（振替東京三〇八五番）

胃酸過多に　ノルモザン錠
冷いものは禁物です
胃をこわし易い夏に、暑さにまかせての冷い飲食物は、弱つた胃を强度に刺戟して胃液の分泌をたかめる結果、胃酸過多症をひき起します。
食後に胸がやけ、噯氣や生水がこみ上げむかむかする、空腹になつて胃が痛む……等の症狀があつたら、胃酸過多をひき起したものとみるべきで、こんな場合、最新の治療劑ノルモザン錠が推奬されます。
胃潰瘍への移行を防ぐ
ノルモザン錠（主効分は珪酸アルミニウム）は、胃壁の全面を被ひ胃酸を吸收し、胃液の分泌を抑制して胃中の酸度を調整し、早期に治癒に導くと共に、胃潰瘍轉移の危險を除く最適の薬劑として好評です。
効能　胃酸過多症、胃潰瘍、胸やけ、噯氣、生水、胃痛、便秘、惡酔、宿酔、船暈、車暈に。
二日分（二〇錢）　一週間分（一圓）
十六日分（二圓）　一月分（三圓六〇）
二月分（六圓）
★ほかに小粒ノルモザンあり。
發賣元　武田長兵衞商店　大阪市道修町
臺灣代理店　東京　小西新兵衞商店
武田發賣品

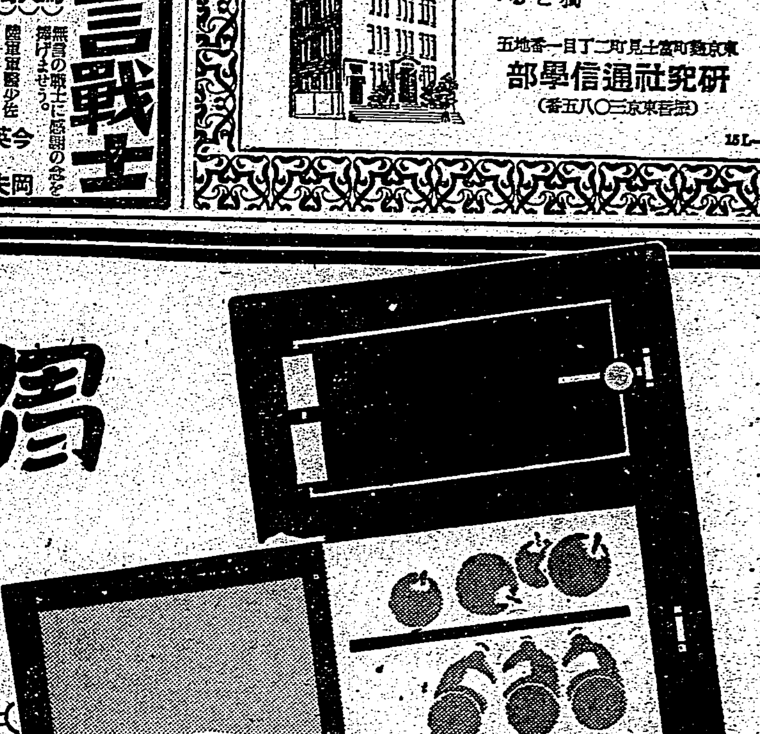

歴史の改訂

わが世の春をアメリカは謳ふ

論議の到るところでやかましく論ぜられてゐるものに英佛植民地の處理問題がある。特にフランスの降伏によつて、佛印度支那とニユーカレドニアが日本人の眼前に大きくクローズアツプされて來たのと同時にカリブ海附近の佛領植民地がアメリカ人の神經を強く刺戟してゐるやうである

これをアメリカ政府は「西半球にある植民地の西半球以外の國家への讓渡に反對する」といふ聲明の形式で表現した。西半球にあつて英國、佛國の植民地が欲しいなどといふ國はアメリカのほかにないから、結局は「私の國が貰つてもらひます」といふことの間接的意思表示である

×

それが段々露骨になつて「フランスに對する未拂戰債の代償の一部として取得すべし」といふ議論が民間側から行はれ、國務省で檢討中だといふが、近頃のアメリカ輿論のうちにはすでにもらつてしまつた氣で！大いに論じてゐるものもある

「西半球の盟主人として合衆國は近くカリブ海諸島及び大陸にある植民地を取得すべく、そしてこれは合衆國の歴史のアイロニーの一つを修正する機會を提供するであらう」とはサイエンス・ニユース・レタア誌の近號の所論の一節だが、この雜誌は主として科學上の新發見、或は發明の一般的解說を目的としてゐる雜誌なのに、こんなことを平氣でいひ出すのも、まさしく御時世なればこそであらう

×

ともあれ論者がいふやうに、西印度は近代文化の黎明とともに世界歷史に登場した。コロンブスは傳說的なインドの富——黃金と香料と砂糖を求めて未曾有の冒險に乘出したのだが、かれが辿りついた西印度には、その目的物のほかに、東印度には存在せぬあまたの物資が充ち溢れてゐた。むろんコロンブスは本當に印度へ着いたつもりであつたから驚きはまつたにちがひないが、これがとてつもない錯誤であつたことは、かへつて人類には幸ひであつた

といふのはおかげさまで、今日われ〳〵東半球の人間までが、タバコの快樂、キニーネの醫效、ゴムの彈力、ヴアニラやカカオの芳香、等々の存在を知り、それを生活にとり入れてゐるからである

歐米の食卓を賑やかましい昨今、とみに重要性をまして來たトウモロコシ、ジヤガイモ（一名ジヤガタライモ）インゲンマメなど、穀類に手數のかからぬ重要な食料もみなこれ西印度——アメリカの原產である。決して、唐、もろこしやジヤガタラが本場ではござらぬ

然るに何と奇妙なことであらうか、ゴムやキニーネはそつくり遠東の、いはゆる東印度方面に移植されてしまつて、生れ故鄕ではさつぱり幅がきかない、かつては世界市場を支配した砂糖でさへも、今は次第に衰へつつある島々がある。たとへばフランス領ガードループがそれだ。またアンデス山脈の鑛にしても比較的忘却されてゐる事實は否定しがたく、極東マレー半島のために徐々に壓迫をうけてゐる

これを回復する起死回生の妙藥は強力な科學と資本との合作のほかにはありえない。有能力な科學者と資本とを持つ國は世界に數多くはないが、その一國しかない

×

果して然らば「今日こそそれらの植民地とそこにある物資のあるものを產業化しはまる植民地から、われわれの設へと持ちかへる絶好の機會ではなからうか」とアメリカ人はいふのである

カリブ海を眼前の泉水位に考へてゐるところ、敵ながらあつぱれなものであるが、これを評して「歷史のアイロニーの修正」とはヒトラーが聞いたら、さぞかし怒ることであらう

しかしながら、かくのごとくアメリカ人は今わが世の春を謳歌してゐるが、これは決して故なしとせず、われわれとしても大いに省察すべき理由があるのである。世界大戦の利益を最も犠牲少くして享有しうるものこそアメリカであるからだ。われわれは靜目して今後の推移をみまもることにしよう

> 牡丹崩れず
> 原稿未着に付本日休載

夏の氣象學
氣候の大陸性と太洋性

曆の上では四季を分つて

△立春（二月五日頃）
△立夏（五月七日頃）
△立秋（八月九日頃）
△立冬（十一月八日）

とし更に春分、夏至、秋分、冬至を以つて分季の標準としてゐる

氣象學上の方では

△春 三、四、五月
△夏 六、七、八月
△秋 九、十、十一月
△冬 十二、一、二月

としてゐる。これ即ち氣象と天文とが性質を異にする所から來るのであつて、氣象が直接人間に關係の深いものがある事を示す所以である。云ひ換へれば氣象は人の感覺の上につながりがあると云ふ事になる

×

七月は盛夏なるの時である。サラサラしたス・フの浴衣でもなほ流汗淋漓として猛烈の酷熱に惱々させる時に直面した。開いただけでも暑さを感ずる曆面の季節は

△小暑（七月八日）
△大暑（七月廿四日）
△土用（七月二十日）

中でも土用は一番酷暑の旺んな時とされ、親しき知友の間などでは「暑中御見舞」の便りを取り替はす習が昔から行はれてゐる位である。——併し土用は夏のみにあるのではない、即ち四季の終り、其五分の一の十八日十五時間であるから、八月七日頃まで續くのである。

×

さて太平洋の孤島とも云ふべき我國の夏を科學的に考へて見れば——我國は冬は緯度の關係に比すれば著しく寒冷であり、夏はまた著しく炎暑である即ち、見方によつては島國的溫帶式の氣候だが、西に大陸を控へ、東は大洋にのぞんでゐると云ふ關係上、著しく大陸性が加はつてゐると考へられる。また、一方から見れば、隣邦の民國と同じやうな氣候を有してゐるが、島國であるために著しく海洋性が加はつてゐるとも見られる。何れにしても日本の氣候には、大陸性と太洋性との氣候の特徴が加はつてゐることは否み得ない

×

此の大陸性と太洋性の氣候が持ち來たすものは實に季節風に外ならない。夏季に於ては北太平洋中部の大高氣壓系が著しく發達し、その西椽は小笠原群島を經て、本邦南部海岸の沖合に迫り、一方蒙古の沙漠地方や西藏高原に於て低氣壓が出來る。即ちこの大氣流から流出する空氣は二つに分れ、一派はゴビの沙漠地方を經て來るため九州以北では南東風が吹き、他は西藏方面に流れ込むために、臺灣附近では南西風が——何れにしても夏季の季節風は風勢が微弱であつてむし暑く、冬の季節風とは比すべくもない

×

季節風即ち南東風では四國、中國は四國山脈の風上の地となるから、降雨量が多いのである。夏の季節風は更に濃尾山系を横切つて內陸に入るから、內海沿岸のその部分に於ては空氣が稍乾燥し、降雨量が少い——此の地方に旱害が多いのは寧ろその爲である。近畿地方は山に圍まれた所は雨量が少く、暑氣も激しいために溜池を設け又は田圃に井戶を掘り灌漑に努力する

×

裏日本に就ての氣候の差異は甚だ少い、日本海の氣溫は同緯度の太平洋沿岸に較べると稍高いのは、全く對馬海流の影響と思はれてゐる。對馬海流（黑潮）の二派は東北地方及び北海道の太平洋の氣候に著しい影響を及ぼす。本邦附近の海流もこれにあるとさへ云はれてゐる。此外親潮寒流が本邦東北岸の氣候に影響するのは稀らしい事ではない

×

又北海道、樺太に於ける所謂ヤマセと云ふ現象は、太平洋から來る季節風が濃霧をもたらしてあの北歐（ノールウエー、スエーデン、デンマークの三國地帶）の冬の如き氣候を呈現する。濃霧は天日を蔽ふて寸前を見る能はぬといふ現象は、太平洋から來る季節風が濃霧をもたらしてあゝ云ふ風にするのである。斯う云ふ氣候のために根室、網走附近に稻作は不能となり、釧路、十勝の稻作も稍作には不安定である。中央山脈の西側に於ける上川盆地では米作が行はれる。それは風系と山系との交渉の微妙な一例であると說かれてゐる

『硝子窓に捕へられる光』

理學博士 竹內時男

エーア・レード、ダーク・アウトなどといふ英語がしきりに專門家筋にも出て來る

燈火管制の夜、隣家の光を外に洩らした所で、さる人が法廷に呼び出された

さうすると、被告は、硝子窓中の反射を物理學の法則を以て說明し、その光は決してそんなに遠方に觀える譯は無いと抗辯した、ところがその法則たるや、頗る珍妙なものである、光は硝子の中に捉へられて、外に出で得ないといふのである、こんな說明がイギリスの法廷で眞面目に考慮されたのである。から、イギリス人の科學知識も相當なものだと思ふ

科學知識の無い、保守主義の國民の國は、新しい科學の力に必ず敗ける。ドイツがフランスを破つたのは、科學と組織とが文藝と個別とに勝つたことに外ならない。それこそ今からでも遲くない、科學知識を大いに國民に鼓吹しなければならない

水鳥の脚に暇無く水掻きが行はれてゐるやうに、飛行機は、逆流に乘じて推進を續ける時は、地球儀はとても小さくなり得る。地上から見て浮つてゐるかに見え得るであらう、現在飛行機の最小速度は、時速五十粁といはれる。即ち最高速度の十分の一である

成層圏といふ高層には、東方に吹く風があるのである。假令低緯度といつて、夜間主として高緯度の地の空に現はれる夜光雲がある。この高さは二十三乃至二十八粁であり、東方に向つて動いてゐるのである。この邊に現はれる月の量の大いさから、この雲をなす水滴の大いさは、〇・〇〇二五粍と考へられてゐる、雲の動きから風速が解るのである、斯くて成層圏の物理學になるのである

寸話

フランクリンの義母

ベンジヤミン・フランクリンの義母は自分の娘を印刷業者と結婚させることを躊躇したといはれてゐる。何故といつてその當時既にアメリカには二つの印刷所があつたからで、彼女は三番目の印刷所が果してアメリカで繁昌して行けるかどうか確信を持たなかつたのである。

スミス家の祖先

今日スミスといふ名の英國人を語す人々は他のどんな名前の人より多い、その理由はこの姓は本來ジヨン・ザ・スミスといふ風に鍛冶屋の職人、鍛冶屋にやたらに使はれたからである。あらゆる金屬の職人、銀細工にやたらに使はれた。

さういふわけでブラツクスミス、ホワイトスミス、ロツクスミス、シルバースミスその他の子孫は殆ど今日スミスである。

哲人ラツセル 平和主義を放棄す

【ロンドン發同盟特信】英國の生んだ世界的哲學者として有名なバートランド・ラツセル博士は、かねてから徹底的平和主義者として知られてゐるが、去日「ニユー・ステーツマン誌」誌に寄稿を送り最近心境の變化を來し從來の平和主義を斷然放棄するに決定せる旨發表、時節柄各方面の注目を惹いてゐる

ラツセル博士の寄稿要旨左の通り

「余が若し戰爭に從軍し得る程若いならば余と雖も祖國のため敢然として干戈をとるであらう

余は最近に至り平和主義者としての從來の立場を堅持し得ざることを痛感するに至つた、然し乍ら、余としては他人に對してこれが勸誘を行ふことは困難である、余は現在こそ余の心境の變化を同胞諸君に告げる絶好の時期であると思考する

曾て第一次大戰に猛烈な非戰論を唱へ投獄の憂目をみた哲人の心境の變化は、嘸かし英國民に對獨抗戰熱を煽ることと思はれる

ラヂオ

朝

【六・四〇】朝の挨拶、ラヂオ體操

【七・〇一】朝の修養（京都）大谷と小我（三）本村論爾

【七・二〇】朝の音樂（レコード）ピアノ獨奏—道化師の朝の歌（ラヴエル作曲）ワルターギーゼキング

【七・三〇】世界政治史講座（第二十六講）（臺北）古代ギリシヤローマ（八）…臺北帝國大學講師秋永肇

【八・〇〇】ニユース

【九・四五】家庭百科問答（臺北）ナメクジの退治法

【一〇・〇〇】幼兒の時間（臺北）童話・牧田騎峰

【一〇・一五】家庭料理獻立（臺北）第二高等女學校佐藤保文子案（臺南のみ）臺南長榮高等女學校家事科案

【一一・〇〇】肉、豚取引相場（臺北）日用品小賣値段 職業紹介事項（各局）

【一一・二〇】臨時官廳ニユース

晝

【一一・五九】正午の時報（東京）公示並告知事項局報、午後の放送番組（各局）

【〇・〇五】ラヂオ・コメデイ（東京）村の放課後（小山鶴吉作）佐々木校長—河津清三郎、梅田訓導—高津慶子、吉田訓導—藤井一郎、廣田訓導—清水將夫、源たく爺—藤田進三、せつ子—草島競子、なか子—葉山洋子

【〇・三〇】ニユース

【一・〇〇】ラヂオ體操

【一・四〇】ニユース

【三・〇〇】婦人の時間（東京）婦人の社會生活の問題…河崎なつ

【三・三〇】教師の時間（東京）唱歌リレー講評…東京高等師範學校訓導井上武士

【四・〇〇】國語講ニユース

【五・三〇】ニユース

【五・五五】コドモのニユース（臺北）龍山公學校六年鄭先惠

【六・〇〇】子供の時間（東京）物語「旗本田少將」（中山海三郎作）

【六・二〇】子供の新聞（東京）

【六・二五】講演（名古屋）神武天皇を仰ぎ奉る…文學博士山田孝雄

【六・四五】產業ニユース

【六・五五】カレント・トピツクス（東京）

夜

【七・〇〇】子供の時間（臺南）紙芝居—豆上等兵…賀來猛夫、ピアノ伴奏賀來八重子

【七・二〇】國民歌謠（東京）帝都歌（北原白秋作詞、高階哲夫作曲）獨唱—木下保、合唱—日本放送合唱團、伴奏—東京放送管絃樂團

【七・四〇】特輯講演（東京）國は東洋より西洋を照す永井柳太郎

【八・〇〇】講談（東京）神崎與五郎東下り…小金井蘆洲

【八・三〇】ラヂオ時局讀本（下）（東京）今後の私塾の生活

【八・四〇】事變歌謠三夜（第三夜）（東京）一、戰ひの歌（藪內喜一郎作詞、古關裕而作曲）二、暁の歌（古關裕而作曲）二、婦人愛國の歌（仁科春子作詞、古關裕而作曲）二、北支戰線の歌（八木沼丈夫作詞、奥山貞吉作曲）四空の勇士（大槻一郎作詞、藏野今春作曲）五、父よあなたは強かつた（福田節作詞、明本京靜作曲）六、興亞に祈る（野村俊夫作詞、古關裕而作曲）伴奏久男、二葉あき子、コロムビア・リズムボーイズ、コロムビア・リズムガールス、合唱—日本放送合唱團、伴奏—東京放送管絃樂團、指揮—古關裕而

【九・〇〇】連續ラヂオ小說（東京）ぽんぷ日記（上田廣原作、小林勝脚色）解說—濱田正男、壺田源作、加納一等兵—三島雅夫、川島上等兵—島田敬夫、多田少尉—池田忠夫他、藤田—岡崎二郎作曲指揮—伊藤宣、演奏—東京放送管絃樂團

【九・四〇】時報（東京）

【九・四一】講演（臺北）東部地中海に於ける英佛の作戰に就て…水越幸一

【一〇・〇〇】國語ニユース

【一〇・一〇】朝鮮ニユース、新聞社提供ニユース、公示並告知事項、局報、明日の放送番組發表（各局）

【一一・〇五】英語ニユース

【一一・二〇】北京語ニユース

【一一・三〇】廣東語ニユース

【一一・五〇】馬來語ニユース

【〇・〇五】安南語ニユース

批評と紹介

◆廣介童話名作選集（濱田廣介著）子供の時代は將來の人格の基礎が作られる大切な時代であるから、藝術的に秀れた童話を子供に與へる事は、父母が最も力を入れ精しく心を用ひて以て選ばねばならぬ。本書はこれらの人々にとつて最も望ましい點に於て本書は、一般讀者の間でも好評なる大童話は將來に本當に秀でるものである、本書は二十餘年の間に出來た大作の中から選ばれたものである、その代表的作二十篇に收めたもので、文章は非常にリズミカルで、本の裝幀はもとより、活字の大きさ、印刷にまで行届いた注意が拂はれて居り、特に讀み物としての好伴侶として、我が國に於ける第一人者と推すことの出來る著者の作品に相應しい出來榮である（新潮社刊上製三百ニニ七頁、二圓五〇 東京市牛込區矢來町ニノ二ニイブニ三四ニバイヤビル 發行所）

◆國民學校案（小泉國芳著）近來に於て今日國民學校案が漸次具體化されたのであるが、之が具體化に當つて本書は最も適切な指針を與へるものである（四六判上製三六〇頁、一圓六〇 東京市杉並區高圓寺玉川學園出版部）

◆村岡花子童話集（一年生）低學年の兒童に親しみ易い物語を集めたもので、文字がカタカナで書かれた良書。讀み物として童話の好み（四六判三百〇四頁、一・二〇 東京市神田區）

◆へうたん船（高野吾郎著）永い間に我々の祖先が生んだ傳說、國民の魂を育てゝ來た童話が西洋のお伽噺に壓されて次第に忘れ去られ行く時に、本書の中に日本の傳說や童話を收めたものが上梓されたことはまことに喜ばしいことである。之ら子供たちへ安心して與へることの出來る本です（四六判上製二百六頁、〇・九〇 東京市本郷區追分町三ノ五 實業之日本社）

◆新選童話二年生（鈴木三重吉著）濱岡の子供の心に訴へるものが多いので、好個の良書である（四六判上製二〇七頁、〇・九〇、東京市日本橋區通三ノ五、童話社）

◆各國現勢總覽（外務省調査部）最近三箇年に亙り、在外各公館に於て苦心蒐集せる通商貿易各國の經濟產業の實態を……世界の經濟事情に通曉する爲めの好資料である。本書は各國の狀勢に最も欠くべからざるものである（東京市麹町區丸ノ內二ノ二 日本國際協會）

時間がたつ程一層美しくなる新しい粉白粉

粉白粉は粒子が細かい程良いとお考へになつてゐられる方が今日でもまだ相當おありの様ですが、それは大へんな間違ひです。もちろん粒子の粗い粉白粉は良い筈はありませんが、と言つて粒子が細かくありさへすれば必ず良いといふ譯には決してまゐりません。

粉白粉の良否は顔につけて見るとよくわかります。粒子の細かいだけの粉白粉はお化粧が平面的で人形の顔のやうな感じがして生彩がなく、生々とした近代的な美しさが得られません。

かういふ美しさがお化粧に求められてゐるのです。そこでお勸めしたいのは、最新に完成された「複合粒子」の粉白粉です。

「複合粒子」といふのは、單に粒子が細かいだけでは滿足せず十分に細かくした粒子に更に複雜な物理的、科學的研究を加へて一種獨特の精巧な複雜な形狀に化成したもので、日本では明色粉白粉が「複合粒子」の粉白粉です。

この高級品が普通品の値段

明色粉白粉には從來の粉白粉には見られない美しい品がありますが、そのお値段は普通品なみの四十錢となりました。

初めてお使ひになる方はきつとビツクリなさると思ひますが、明色粉白粉の美しく附く事は本當に想像以上です。ハイで地膚から輝く様な生々とした美しさで、今までのどんな高價な粉白粉でも、こんなに美しく附く…それが今までの粉白粉とはまるで反對に、附けてから時間がたてばたつ程一層美しく「複合粒子」の粉白粉と言つてもよい位です。

眠つてる間に 美しくなる睡眠美容法

皆様は夜分お寢みの前に明色クリンシンという新しい科學的クリームで一寸お顔の手當をするだけで眠つてゐる間に美しくなる「睡眠美容法」といふ素晴しい美容法をご存じでせうか？方法はとても簡單で少しも時間や手數が要りませんからぜひお試し下さい。

▲方法—明色クリンシンをお顔一面に輕くすりこみ、一分間程その儘おいてからガーゼか又は柔い日本紙で丁寧に拭きとるだけでよろしいので す。かうしますと皮膚の表面の汚れや不要な脂肪等がスツカリ落ちる上に、クリンシンの中の特殊成分が夜中に作用して、皮膚の深部まで徹底的に清淨作用をして毛穴の中まで殺菌される上に明色クリンシンの濃厚な美容成分が眠つてゐる間に皮膚の深部まで滲透し、美容作用をしますからお顔の美しさがぐん〳〵增してゆくのです。

色白の美しいお顔になります。かくこの方法をお續けになれば、お化粧もどんなにラクに美しく出來るでせう！

この素晴しい美容法はクリンシンで世界の科學的美容法として歐米の一流美容院で實行されてゐる美容法でクリンシンは入浴の時もよく行はれてゐるものです。

▲明色クリンシンは定價七十八錢。有名化粧品店・藥局にあります。

夏季の美容

科學の力で化粧崩れが防げる

これからはどんなにお化粧崩れにならまされる季節ですが、お化粧崩れはお化粧のホンの一寸した原因でワケなく防げるものだといふ事をご存じの方が案外少い様です。

夏は汗や脂の分泌が盛んになりますから皮膚組織がゆるむためにお化粧くづれがひどいのです。皮膚組織がゆるむと皮膚の毛穴から汗や脂が流れ出し、お化粧がスグ崩れるのです。

お化粧崩れを防ぐためにはまづ先づ皮膚をひきしめておく事が何よりも大切ですが、それには明色アストリンゼンといふ新製品をお用ひになりますと思ひの外の效果があるのですが、さうしますとつ化粧水の強力な收斂作用によつて、どんなにゆるんだ皮膚組織も引きしまり、皮膚が內部からモリモリとひきしまつて來るのです。

いかにお化粧をお附けになつても下さい。白粉がどんなに美しく附くだけでなく、お化粧崩れをスツカリ防いでくれます。

アブラ顔でお化粧に大へんお困りの方も、今申し上げた様にしてお化粧にアストリンゼンをお用ひになりますと思ひの外美しいお化粧がワケなく出來ます。

アブラ顔の方ももう心配はない

▲明色アストリンゼン 定價 五十三錢

世紀醫學の最大收獲たる

急性 慢性 淋疾 短期內服・衝擊療法劑 （ドミアンオフルズ 二五三）

ムソリン錠

MUSOLIN ムソリン 20 TABLETS

卓效 偉效 確效

本療法の原理は異なる內服により極めて早期に體內の血液、細胞、組織等凡ゆる部分に强盛なる抗菌力を出現せしめ以て表面性は勿論深層部に潜入せる淋菌に對しても完全に其の撲滅的偉力を發揮せしむるにあり

適應症

淋疾と化膿性疾患
△淋疾（急性、慢性）及其合併症一般（淋毒症、副睾丸炎、攝護腺炎等）
△淋毒性子宮頸管加答兒、腎盂炎、膀胱炎、其他子宮附屬器炎、子宮內膜炎
△扁桃腺炎、中耳炎、蓄膿症、齒槽膿漏
△丹毒、敗血症
△癤、面疔、腫物

用法

三錠宛一日三回、五日間連用の後四日間服用休止し（之を一クール）更に必要に應じこれを繰返す
（文獻送呈）

藥價低廉（包裝） 廿錠、五十錠、百錠

日本・大阪市東淀川區十三東之町三ノ16 發賣元 興亞新藥社

WAKAMOTO （海外一般登錄名）
若素（滿洲支那方面登錄名）

胃腸の病理

胃酸過多・胃潰瘍

潰瘍で凹んだ胃の內壁

胃酸過多は胃腺細胞の病變から起り、胃潰瘍は胃の組織の一部が缺潰爛した狀態です。

胃酸が過剩になりますと、胃の組織を侵しますので、胃潰瘍は胃酸過多から移行する例が極めて多いのですが、疼痛、胸やけ、おくび等の症狀を緩和するに焦つて重曹製劑を用ひますと炭酸ガスを生じ、その刺戟で二次的に酸の分泌を增したり、潰瘍面の癒着を妨げたりする缺點があります。之に反して、

複合藥用酵母劑

わかもとは細胞原形質賦活作用を主治力としますから、胃腺の細胞に對しては病變の恢復を促して異常機能を正常に引戾し、潰瘍面に對しては、組織細胞に活力を與へて治癒力を旺盛ならしめます。かゝる病原的治療に依つてのみ初めて各種の症狀を徹底的に終熄させることが出來るのです。

胃腸カタル

腸粘膜の擴大圖

胃腸粘膜の炎症荒廢が即ち胃腸カタルですが蠕動の失調、腸內異常醱酵、食物中毒などが直接間接に原因します

わかもとには細胞組織の更生によつて粘膜のカタルを除き、胃腸筋の蠕動運動を調整する賦活作用外のにも、强力な腸內殺菌作用制酵制腐作用、吸着作用などが具はつて居りますので、急性、慢性を通じて胃腸カタルの治療と豫防に賞用されます。本劑を

服用されますと

荒廢した粘膜は健常に立直り、蠕動は規則的に營まれ、大腸菌その他の有害細菌の繁殖を抑制するために異常醱酵や腐敗が防がれます。また有毒物の分解や過剩水分の吸着等も能率的に行はれます結果、週期的な痛みしぶり、頻回の下痢なども停止します。

胃アトニー・胃擴張

胃筋肉の一部

胃筋肉、胃神經の衰弱と弛緩が胃アトニーや胃下垂や胃擴張の眞相です。

この種の胃病が日本人に甚だ多いのは、主として米食から來る榮養不良のためです。即ちビタミンBの缺乏、含水炭素（澱粉）の過剩攝取が禍して、胃筋組織の收縮力は失はれ、消化は遲滯して胸にもたれ、食慾が缺除するやうになるのです。わかもとは極めて

利用され易き

ビタミンB（複合體）、蛋白質、脂肪、無機質と共に多種多量の消化酵素を含んでゐますから、一面に於て榮養の不良を佳良に轉じて、下垂、アトニー、擴張等の恢復を圖ると共に食物の消化力を數倍に昂め、消化液の分泌を旺んにして、著明に食慾を催進します。

世界へ輸出

胃腸榮養

錠劑 わかもと

藥價低廉
廿五日量 一圓六十錢
八十三日量 五圓

發賣元 株式會社わかもと本舖榮養と育兒の會
本社 東京 支社 大阪・福岡・京城・奉天・北京・上海・漢口

公學校全卒業生を青年團員に編入
新竹州で陣容を強化

【新竹電話】時代の推移と共に青年團の指導強化を圖る爲め新竹州では從來青年團設置に關しては昭和五年九月文教部長の依命通牒に依り實施なる標準を示して來たのみで之が運營上種々の缺陷からず現在青年團は公學校卒業生の一部を收容してゐるに過ぎず、青年教化機關としての使命達成に遺憾の點もあり茲に新に州訓令を以て青年團に關する諸規定を定め、青年團をして名實共に青年指導機關たらしむることとなつた、その訓令の諸規則は七月附で公布即日實施に移つたが、今後は公學校卒業生全部を入團せしめ團員を前期團員（二ケ年）後期團員（五ケ年）の二部に分ち前期團員は修業に重きを置き每月三回以上の召集を受け修身、公民科、普通學科、職業科教練等を中心に指導をなし後期の分は月二回召集して前期團員以外に奉仕的訓練をも指導する筈である、團員は全部八萬三十四名にして上り之に依れば今後は團員にして他の範とするに足る行爲ありたる時は別に定める所に依り之を表彰するも不都合の行爲あつて團紀を受け傷體面の默なるものは除名の處分を受ける事となつてゐる

推薦狀を廢し實力で採用
竹南郡で四名増員

【竹南電話】新竹州竹南郡では從來より同郡派出中の街庄役場書記を募集する四日メンタルテストを行ひ此處四名採用決定したがこれに就き林郡守は次の如く語る
上の好成績に喜んでゐる、從來行はれて來た官公署の人員採用は多く推薦本位でしたが、此度時代の推移に伴ひ思切つて人物本位で採用した、これにより推薦狀のない不遇の人材を救つた積りで、これはまあ最近私のヒツトの一つです

納税表彰式

【北港電話】臺南州北港郡下各街庄では八日午前十一時より北港郡役所會議室に於て昭和十四年度納税表彰式を擧行したが入賞者は次の通り
△内寮二區△西寮一、二、三區△新港街一區

慰問袋と獻金

【臺北電話】臺北市では臺北の通り七日の紀念日には種々行事を行つたが〝一日戰死の覺悟〟をもつて浮び上つた晝用及籤の女三人組の作業せる慰問袋が左記の如く八日市役所兵事係に夫々提出された
△淡水女學校三年生有志寄贈

傳達式【臺南電話】

皇后陛下御下賜品傳達式は九日午前十時より知事公舍に於て一番ケ宮知事より遺族に對し夫々傳達されたが受領の遺族者左の通り……

陸軍病院を淸掃
夏休、中女學生が奉仕

【臺南電話】州下公私立中、女學校では夏季休暇を利用し勤勞奉仕作業として來る七月十一日より臺南陸軍病院の淸掃を始めに臺南陸軍病院及陸軍墓地を淸掃供物及生花を供進して錬成教生徒の赤誠を捧ぐるが臺南陸軍病院淸掃は八月二十七日終了の豫定である

高雄 精動參與會

【高雄電話】精動高雄州支部では十一日午後一時半より州會議室に於て近藤内務、加藤總務兩部長、（部長）警察教育兩課長（部長）外參與たる官民百二十名參會の下に參與會を開き本部總會で決定せる事項に基き……

新福丸遭難か
漁撈中に消息を斷つ

【臺南電話】去月二十八日東石港を出港した船長吳文欽外十五名乘組の漁船新福丸（三〇馬力）は臺中州西部方面にて漁撈中消息を斷つて歸港せず當局では附近一帶の搜査をなしたが未だに消息不明で時化の爲に遭難したものと見られてゐる

無言の凱旋

【〇〇電話】南支戰線で赫々たる武勳を樹て華と散つた英靈〇〇柱は八日午前九時七分着列車で二……
故陸軍步兵軍曹……
同　上等兵……
（臺南市大正町二ノ二九）

歸還勇士を圍んで記念座談會
けふ苗栗街で開く

【苗栗電話】苗栗街出身歸還者を一堂に十日午後四時街公會堂に於て歡迎する座談會を開き記念座談會を開催する

初盆に弔問
臺南州知事代理が

【臺南電話】三上州知事は知事代理として十一日より十三日に亙り州下の戰歿者中初盆に當る家族を弔問するが日程は左の通り
十一日新營郡一部新營、嘉義郡（部）十二日嘉義（市）北港、十三日臺南市、新豐の一部

華僑が祈願祭

新高郡下に在住する華僑百餘名は七・七の記念日に際し集集街庄と合して土地の有力者多數を招待し興亞新秩序建設祈願祭を催した

◇……山の宿、檜山莊……◇

夏――心身鍛錬のため臺中休暇を利用して十一日に出發する臺中高女の女學生部隊を始めその他各種團體の新太平山へ登山の申込みが殺到し營林所羅東出張所係員は嬉しい悲鳴を擧げてゐる（寫眞は登山客の來訪を待つ新太平山の檜山莊）

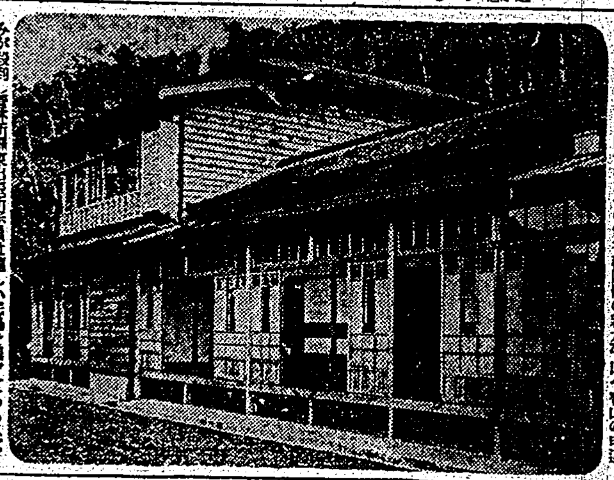

明朗警察再建
臺中州で具體案成る

【臺中電話】戰時下銃後の治安維持に重要役割を帶びた警察官の職務は愈々複雜多岐に亙りともすれば保守的傾向を多分にもつ虞れがあるに鑑み臺中州警務部では州下警察官一歩前進の……

宜蘭醫院の柳折らる　暴風雨の被害

暴風雨の跡
公共建築物は無被害

【宜蘭電話】風速三十六メートルといふ臺北州下宜蘭郡方面を襲つた暴風雨の跡を視察のため宜蘭署員の一行は八日午前八時頃から約三時間にわたり自動車で宜蘭、礁溪、壯圍、員山の各庄を視察した……
引きちぎられたのが多かつた、頭圍庄方面は殊に風速が強かつたらしく頭圍の州道路工事所の如きは數十メートル吹き飛ばされてゐた、……公共建物の損害は皆無のやうであつた……

二時間の斷水に滯納者吃驚
料金を持參して哀願

【宜蘭電話】風雨のため宜蘭街に於て八日午後一時半ごろから斷水したが……

颱風中に發火

【羅東電話】七日午後四時半羅東郡五結庄四結、李酒土方から出火……

假校舍倒壞

【羅東電話】七日午後三時頃風雨……

芭蕉の損害高

【高雄電話】北部より南下した强烈なる雨混りの暴風は七日午後三時頃より高雄地方を襲ひ……バナナ六萬六千六百本倒壞し損害は約三萬六千圓の多額で……

瑞芳で大暴れ
女教員を吹飛ばす

【瑞芳電話】第一報、七日午後一時から北部地方を襲つた暴風雨の爲め……

損害八十餘萬

【羅東電話】七日羅東郡下を襲つた暴風雨被害は……

吹飛ばされて即死

【宜蘭電話】宜蘭郡壯圍庄……七日午後三時半頃暴風雨の中を屋根修理のため屋根に上り、吹き飛ばされて即死した

バス通學に再檢討
青少年の心身鍛錬に背くとて
嘉義市中はお斷り

【嘉義電話】學生のバス通學を論議の結果最近嘉義市内バスは每日朝夕……

石碇公の獻金

文山郡石碇公學校では……

蘭陽米初檢查

【宜蘭電話】宜蘭米穀檢查所では九日宜蘭郡下に於て蘭陽米の初檢查を行つたが……

羅東南町に青年團
暴風雨中に結成式

【羅東電話】羅東街南町青年團……

記念慰問袋
苗栗街で贈る

【苗栗電話】苗栗街では……

衛生講演と映畫

【嘉義電話】嘉義市では……

青年團查閱
臺中州下の日程決る

【臺中電話】臺中州下各郡市青年團の本年度查閱日程は……

議員視察團來中

【臺中電話】……

保甲協會聯合總會
八日臺南州で開催

【臺南電話】臺南州保甲協會聯合總會は八日午後一時州會議室に於て……

永崎郡守初巡視　新化

六日會例會【嘉義電話】

古麻袋組結成【臺中電話】

水溜で溺死【臺南電話】

消防打合會
臺南州で開く

盜んだ自轉車の山

斗六郡斗南派出所

北斗は無被害
農民達いづれも安堵

【北斗電話】去る七日正午より襲來した暴風は……

母子壓死か

再襲來を警戒

【宜蘭電話】八日午後二時宜蘭測候所の發表によれば……

死者は一名

損害百萬圓か

內湖庄の被害

北斗で改姓名

農作物の被害

澎湖廳校長異動

臺中靴組總會

臺中藥業組創設

電話の復舊狀況

街庄助役打合會

州下荒し逮捕

人事

新臺市尹送迎會

萬なかだち
外務員　店員入用　株式會社　事務員　牛乳配達入用　女事務員　女中　子守女中さん　電話交換手募集　附添婦　京染！のせ　求貸間　電話商品券並債券　商品券電話

森永ドライミルク　消化のよいお乳で濃厚榮養法！
慢性胃腸　新治療法の達成　製法特許　ビオ・トモサン
頭痛にノーシン
日本書脳　衣服を護る　一番よい殺虫剤ピカ　日本書達株式會社製
ジャンケン　グリコ　ソラ　カチマシタ
地球鉛筆
改造中古靴　加藤營業所
コロイゲン錠　原澤水銀研究所
六〇六號と水銀劑

苦悶する佛蘭西（下）

高橋廣江

前の大戰の激戰地ヴエルダンへ私が行つたのは、一昨年の七月の末であつた。土曜日の午後に自動車で迎へに來てくれたA氏に連れられて、坦々とした鋪裝道路を走り、やはり前の大戰の古戰場であるランスを通り、シェイツプといふ小さな町のホテルに、その日は一泊した。ランスからの道もやはり立派な舗道ではあつたけれども日が暮れて夕闇が迫り私たちは果してヴエルダンへの道であるかどうか確信がなかつたけれども、時々ねようにも人家がなかつた。稀れに家らしいものがあつても、それはふだんは人が住んでゐない獵小屋であつた。

それでもつてフランスの農村の人口が稀薄であることが、那邊されようと思ふ。したがつて大陸式な耕作法であつて、トラクターで麥を刈り、二頭か三頭の馬に荷車を挽かせるのである。

シェイツプの町には兵營があるらしく、兵隊が燈火の暗い街を三々五々歩いてゐたり、居酒屋のやうな店で麥酒などを飲みながら雑談してゐたりした。

翌日私たちはヴエルダンへ溯いた。まづ町の郊外の地にある忠靈塔を訪れて、それからヴオオとドウオーモンとの砲臺を見物した。平原を目近に見下すことの出來る丘陵が海に浮ぶ島のやうに連なり、その突端に當る部分に十數箇所の砲臺があつたのださうである。私たちは西洋式な戰爭の物語を聞きながら、まだなまなましい戰じの古戰場を弔つた。砲彈痕や塹壕でも云ふのであらうか。激烈な戰鬪の雄叫びがなほ風に交つて耳に響いて來るやうに感じられるのであつた。

このやうな古戰場の見物で、もつとも私たちの心をうつものは軍人墓地であつた。戰跡を記念する意味もあるのであらうか、ランスの附近の起伏する丘陵の墓地にアメリカ兵墓地やイタリア軍人墓地やイギリス軍人墓地などがあつた。また私たちが一泊したシェイツプの町にはフランス軍の墓地があつた。それは幾年の風雨にさらされて今は白になつた一樣に一米ほどの高さのコンクリートの十字架が整然と並んでゐるのであつた。シェイツプの墓地は四千六百九十餘人の軍人を葬つてゐる。美しい芝生を敷きつめた正方形の一區劃であつて手入れがよく行屆いてゐた。

十字架の一つ一つには姓名と年齢と兵籍とが記されてゐた。

ヴエルダンの巨大な納骨堂の前にある墓地はその一箇所に二萬の十字架が建てられてゐるとのことである。フランス軍人墓地はこのやうに集團的であり、この集團が幾何學的である。日本のお墓には多くの樹木が植ゑられ、位置も山のかげの靜處などが選ばれるのであるが西洋では日當らしのよいところにあつて薔薇などの花木が植られてゐるにしても樹陰になることがない。日本では「ゆかしさ」が、「おくゆかしさ」が、何ごとにおいても尊重されるのに反して、同じく勇士の武勲を偲ぶにしても、西洋ではその偲び方が解放的であり現實的である。

おだやかな丘陵が起伏する大陸的な平原であり、春には所々に白く林檎の花が咲いた…みの地方が、今また戰線の戰場となり、幾年後には幾萬幾十萬の十字架がそこに立てられようとしてゐる。それとも誰も十字架を立てる人がなくなるまでもフランスが頽落するのであらうか？

イタリア民話 ピノチオ（五）

木製人形のはなし

ピノチオは水のざぶんといふ音を聞いて飛び起きながら叫んだ

「畜生、諸君せいぜい君たちの入浴を楽しみ給へ」

それから逃げて行つた彼は彼らがもう死んで池の底にゐると思つた其時念の爲振向いたら彼は彼らの後を追ひかけてゐるのを發見した

人形はあらゆる勇氣を失つて、地にもう少しのところで身體を投げ出さうとした、その時彼は木の間に輝いてゐる眞白な家をみた

「僕があそこまで達するまで息がつゞけば僕は大丈夫なんだがなあ」

と彼はいつた。一瞬の躊躇もなく彼は森のなかに道をとつた、盗漢どもは相變らず彼の後を追つた。

永い間走りつゞけた後でピノチオは全く息が切れてたうとうその家に達して、ドアをノックした。

誰も答へるものはなかつた。

彼は前より音高く叩いた。何故つて彼は彼の追跡者たちが近づいて來る足音を聴いたから、それから彼は踊つたり、どん／＼と歩いたりし始めた、たうとう綺麗な子供が窓のところへ現はれた。

彼女の顔は蠟のやうで彼女の眼は閉ざされてゐて、彼女の兩手は胸の上に組合はされてゐた、彼女の唇は動かないで彼女は別世界から来るやうに思はれた微かな声でいつた。

「この家には誰もゐません、人々は死んでゐます」

「あなたはたうとう僕のために戸を開いて下さるでせう」

とピノチオは激しく泣きながらいつた。彼女が物をいつてしまはないうちに子供は姿を消し、窓は音もなく閉つた。

「お綺麗な子、僕のために開けて！」

とピノチオはいひ始めた。

ところが彼は全部いつてしまはなかつた、何故つて彼は首を摑まへられ、二つの恐しい聲が威嚇しつけるやうに吼いた。

「今度こそお前は逃れつこないぞ！」

彼の眼前に死をみた人形はガクガク鳴る程激しく慄へ、四枚の金貨が彼の口のなかで音を立てた。

「さあ、お前の口を開けるか、開けないか、どうだ、ああお前は返事しないのか、今度は俺たちがお前を開けさせてやる」

彼らは彼の兩手を後ろ手に縛つて木に彼をしつかと結んだ。

「さあ、お前が口を開いて、金を吐き出すまで俺たちはお前をこの儘にしておく」

それから暫らくたつて、彼らは嘲るやうにいつた。

「明日までおさらば！俺たちが帰つた時、俺たちはお前が素直に口を開くのを待つてるよ」

それから彼らは立ち去つた。

可哀いさうなピノチオが解の木に縛りつけられた儘にされてゐる間生きてゐるより死んでゐるやうに思はれた、綺麗な子が窓のところに現はれて、哀れな人形をみて心を動かされ、三度彼女の手を叩いた。

大きな鷹が早速窓にやつて來て窓の敷居に棲つた。

「お美しき仙女よ、如何なるあなた様の御用でございますか」

と鷹はいつた、何故つて子供は立派な仙女であつたから。

「お前は大きな解の木にあの人形のぶらさがつてるのをみるか」

「はい、私は奇妙な小さな生きものをみます」

×

「直ちにあそこに飛んで行つて、お前の強い嘴で彼をまだ結んでる結び目を切つて、彼を解の下の草の上にそつとおけ」

鷹は飛び去り、數分經つて來ていつた。

「私はあなた様の命令通りに致しました」

それから仙女は彼女の手を二度たたいた、美しい尨犬が人間のやうに彼の後脚を眞直立て歩きながら現はれた。

彼は彼の背に垂れ下る白粉をはたいた白のカールの假髪に三角の金筋の帽子を冠つた快活な尨大な御者のやうに裝つてゐた。チョコレート色のチヨッキにはダイアモンドのボタンがくつついてゐた。

彼は彼の女主人がテーブルにおく骨を入れる大きな二つのポケットをつけてゐた、クリムソンのビロードのニッカーボッカース、絹のストッキング、短靴、雨の降る時には彼の尻尾を覆ふやうな青のサテンで出來た鞘と羊毛の一種の雨傘を持つてゐた。

「よくみて、廐で一番いい馬車に馬具を附けて、森のなかの道を通れ、お前が大きな解に届いた時お前は地上に半分死んだ哀れな人形の横たはつてるのを見出すだらう

彼を丁寧に抱き上げてそつとクッションの上におき、ここに馬車を曳つて歸れ」

彼がわかつたといふことを示すために尨犬は彼のサテンの鞘を二度三度振り動かしてそれから競走馬のやうに走り去つた。

一、二分後美しく裝はれた馬車が廐を去るのが見られた、カナリヤの羽がそれには詰め込まれてゐた。馬車は小さな鼠が引き、尨犬は御者臺に乗つて彼の長い鞭を左右に振つた。二十五分後馬車は戻つた。

戸口で待つてゐた仙女は可哀いさうな小さな人形を彼女の腕に抱いて、壁が眞珠の母へ塗れて行き屆めて柔らかい枕のある綺麗なベットに寝たへた。

仙女はピノチオのところへ来て彼女の手を彼の額にやり、彼が高熱を出してるのを知つた。そこで彼女はコップの水に白い粉薬を入れ、それをかき廻した。それから彼女はそれをピノチオに出し、優しく

「可愛いお人形さん、呑みなさい數日すれば治りますよ」

といつた。

ピノチオはコップをみて悲んだ顔をして一息にそれを呑みほした、それから彼は全くよくなつて床から跳ね起きた。

青鉛筆

新風連解黨

△明治初年熊本に神風連なる黨徒があつたが新風連とは今日第一册を刊行すると同時に解散を宣告した、あるひは、された中堅新人を網羅する三十六人組のことである。解散についての批評はすでに諸所でなされたから、再びくりかへす煩を避けよう。第一册をもつて解散に到つたために、その論議のみ受けて、雜誌自體の批評を受け得なかつた悲運？に同情する言葉を贈らうと思ふのである

△新風連は、丹羽文雄、石川達三、高見順等の流行作家を音頭にした文壇新銳的グループであつた彼等が流行作家であることは些かの疑ひもなく、また、彼等が現在の文壇の現役代表と呼ぶことも嘘ではない。然り而してここに問題が存在するのである。

△試みに、座談會の頁をひらきたまへ。和氣藹々たる空氣はともあれ、その言葉づかひのあたかも女學生的用語に終始してゐることに奇異の感を抱かぬ者があつたとしたら、そのひとは語感上の音痴と云はねばならぬ。十年前二十年前の座談會記事を再讀してみたまへ、出席者諸君は立派な大人の言葉をもつておのれを主張してゐるのである。

△大人的用語はポーズであるか。さうではない。一國一城の主の必然的に用ひる言葉である。相手の合槌によつておのれをチヤステフアイする者には、さう云ふ言葉は使ひきれぬ。つまり、甘つたれた生活信念によつて、甘つたれた言葉が舌の上を轉がつて來るのである。これは、言葉のみでないこともちろんで、あり座談會記事以外あらゆる場所に露呈してゐる空氣であつた。座談會はこの點からも必要であつたと云はねばならない。（新風人）

俘虜秘話

重慶を見捨てた投降兵

【中支特派員上海發】南京政府の健やかな成長は、抗日重慶に非常な打撃を與へ、最近の作戰では、武器を捨て、投降するもの續出してゐるので、これら投降兵の心境を打診すべく〇〇俘虜收容所を訪れたところ、圖らずも彼等を繞る二つの秘話を拾ひ、いたく感動をうたれた——

父子の對面

〇〇に收容されて居る第八十八師の小隊長姜某は浙江省金華縣の百姓だ、彼は六年前入隊し、支那事變勃發するや、八字橋、江灣、大場鎮を轉戰、敗れながら天晴れた武勲を樹てたが、昭和十二年十二月十四日南京下關でわが軍に俘虜された。彼には天にも地にも代へ難い家中の珠玉があつた。獨り息子の姜啓新である。郷里で彼の身を案じてゐるだらうと思ふものの、杳として消息なく、哀れな父は收容所の月日をおくつてゐたが、或日俘虜收容所のトラックで護送されて來た一少年兵をチラリと見た瞬間棒立ちになつた。

一方姜啓新は「自分も抗日軍に入つたら、いつかは父に會へるかも知れない」と儚ない希望を抱き三年前第七十九師に入隊、父を求めて數千里の血戰行を續け、去る五月、江南某附近で捕はれ俘虜收容所の父と奇しき對面をしたのである。

「あつお前……」

「お、お父さん……」

父と子は蒼白になつて、目と目を見交し、所長本多應邦中尉の計らひでヒシと抱合つて泣き崩れた端午の節句の夜はわが方の温かい心盡しの酒一獻を酌み交し、縷々と語り明かしたと云ふ。姜氏は記者に向ひ、

もしお許しが出たら息子と二人の水入らずで百姓をやりたい。この子の母親は七歳のとき死にましたのでふびんなものです。私は今まで抗日に躍らされ誤つてゐました

としみ／＼語り、傍らを通りかかつた小猫をだいてカメラに收まつた。それは支那民族が自分の幸福な心境を表現する巧な方法なのである。

友情の轉向

次ぎは汪精衛氏親衛隊幹部と本多中尉を繞る佳話——

去る一月、國府江渡河作戰で二人の敵部將校が降服した。東京醫専出身張中學准尉大佐と作戰參謀黄錦中佐——共に眼帯である。本多中尉は敵將への憎惡を忘れ、食卓を共にし、東亞の新事態に對する忌憚なき意見を吐露し合つたが思ひがけないもてなしに深く感ずるところあり、約一週間後には協力を誓ひ、張大佐は上海市外〇〇に昨年十一月汪精衛氏が設立した中央軍官學校教官として、また黄中佐は新中國建設の宣撫班に轉じ、本多中尉との間に友情濃やかな交歡の往復をしてゐる。

吃飯了不想思

所長本多中尉は語る。

以前ここに居たものの大部分は移送されたのだと言つてゐた。しかし最近の「オレは拙丁だ」といふコトバを使つてゐる。各部隊とも重慶政府の役人が出張して、いくつも居る所から二人三人居るところから一人、三人居る所から二人といふ工合で連れていくのだが、金持は獻金をして兵役免除される。貧乏人だけださうだ。或村の百姓が町へ行商に行つたところ、街角で芝居があつた。しばらく聴いてゐたら、いつの間にか警官（敵兵）がグルリを取巻き見物人を拉致し、そのまま抗日戰線へ連れていつたといふ。ヒドイことをやるもんだぞ。だからここに居るものの年齢もさまざまで、最年少者は十三歳、年長者七十歳。待遇にはみんな滿足してゐる「吃飯了不想思」（飯を食べるので故郷のことも思ひ出さない）と述べた者もあつた。

國民政府南京遷都のことを話し聞かせてやつたが、新秩序の建設に協力し、南京政府を育てねばならぬといふ氣持が強くなつてゐる

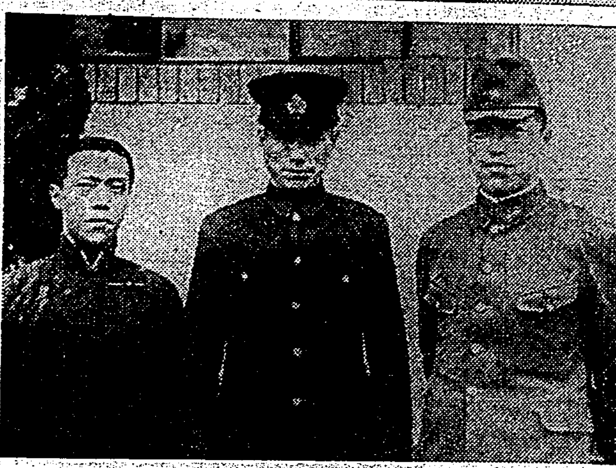

【寫眞】（上）再會を喜ぶ姜父子（下）右から所長本多中尉、張大佐、黄中佐

胃腸強化・結核の治療に

新學說と新研究に依る 乳酸生菌フラビン療法

一瓦數億の生菌體

メチニコフ博士

活性乳酸菌フラビン複合剤カルドはメチニコフ博士の學說に基づき前金澤醫科大學教授、兒玉豐治郎博士が苦心研究され、從來製剤至難とされたる特殊乳酸菌の液狀培養に成功せる劃期的發明の新乳酸菌製剤にして、生きた活性乳酸菌を一瓦數億の比率に含有せしめたる生菌製剤なる點は全く他の追隨を許さざる本劑獨自の特色として汎く醫界の絶讚を博する處なり。

胃腸の細胞强化

カルドの主劑たる活性乳酸菌は胃腸細胞の發育强化を促進し之を賦活する作用を有すること最近BELENSKY博士等に依て究明せられたり。從つてカルドは胃腸細胞を强化して其の機能を旺盛にし、胃腸の筋肉及び粘膜を整調するが故に胃腸アトニー、胃擴張、胃下垂症、胃潰瘍、胃腸カタル等を根本的に治癒せしむるの力を有す。

整腸・消化・殺菌

カルドの主劑たる活性乳酸菌は腸内に於ける腐敗及異常發酵を防止して腸機能を正常ならしめ、又、各種消化酵素の分泌を促進して消化吸收力を旺盛ならしめ、且つ腸内に發生腐の乳酸を產生して强力なる殺菌力を發揮す。從つてカルドは各種下痢、小兒下痢、腸便、常習便秘、鼓腸、消化不良、發酵、赤痢等の治療と豫防に極めて安全に奏効す。

結核の進行停止

カルドの主劑たる活性乳酸菌により自血球增殖、抵抗力增大、體重增加の作用あることは北海道帝國大學衛生學教室並に小西博士等に依て明かにせられたり。從つてカルドは結核の補強治療として推奨せられ、又本劑中に含有するアデシン（VB）フラビン（VB2）等は肝臓を賦活して結核の薬物療法とも云ふべき結核治療の重要指針たる體内酸化機構の促進を企圖し結核症狀の進行を抑止せしむる上に顯著なる効を奏するものなり。

胃腸とアレルギー

喘息、蕁麻疹、濕疹、鼻炎、偏頭痛、腸炎、尾蟲炎ロイマチス等々の疾病は所謂アレルギー性疾患と稱せらるるも、アレルゲンの產生は多く胃腸機能の異狀に基づくとの學說あるを以て之等疾患の治療に對しカルドは特殊の奏効を發揮す。

活性乳酸菌フラビン複合剤

全國醫科大學 醫學博士 兒玉豐治郎先生監製

液狀カルド

適應症 慢性胃腸病 常習便秘 小兒消化不良 結核性疾患 腸炎・下痢 胃腸性吹出物

「カルド」服用による胃腸疾患及び顔面痤瘡治驗例

（雨宮博士實驗寫眞） 府醫師會第十五卷二號ヨリ轉載

液狀「カルド」治驗例

醫學博士 雨宮甘雨

患者 高〇キ〇子 十六歲

現病歴二年前より慢性胃腸カタルにて食慾欠損、胃部膨滿感あり或は下痢し、或は便秘す。患者は尙著しき顔面痤瘡に惱む。

カルド一回八瓦宛一日三回服用せしめしに一ケ月目より大に輕快し四十八日にして快癒せり。

カルドがその製劑の性質上、胃腸疾患等に効果を期待し得るものと認める。（寫眞參照）

寫眞右—カルド服用前、胃腸疾患及びニキビ吹出物に惱む。

左—カルドの服用により胃腸疾患が治癒すると共に、顔面痤瘡も快癒す。

新聞名を記入し申込次第見本呈（無代進呈）

發賣元 内藤合名會社 東京神田（中央大學前） 振替東京九六一三番 電話神田二〇三四番

藥店デパートに有

一ケ月服用 二・五〇 五〇〇瓦 四・五〇（品切の節は直接へ御註文を乞ふ）

B-5

新鮮でうまいのは

原料が良くて

大日本麥酒の釀造設備が完璧だからです

アサヒのように優良なビールほど泡立が細やかでふっくりとコップの上に盛りあふれます

アサヒビールには麥芽糖・蛋白質・アミノ酸・燐酸鹽等人體に必要な成分が、ごく吸收され易いかたちで含まれて居ります。

アサヒビール

大日本麥酒株式會社

我が鐵牛部隊猛進　宜昌の敵を殲滅

小癪にも宜昌奪還の企て

【宜昌九日發同盟】[illegible]

超人的皇軍の戰果

【漢口八日發同盟】[illegible]

鍬の戰士ら歸る

基隆で嚴肅な解團式

【基隆電話】[illegible]

贅澤品の禁止令は時宜に適した措置

山田女史が吐露した贊成の辭

【東京八日發同盟】[illegible]

吸收　[illegible]

服裝　[illegible]

官民懇談會で　その後の對策

【東京九日發同盟】[illegible]

寛恕　[illegible]

陸軍の綜合戰果

滿三年に此素晴らしさ

【東京八日發同盟】大本營陸軍部發表 [illegible]

明朗蒙疆の躍進

邦人四萬五千人に達す

【張家口六日發同盟】[illegible]

皇軍慰問の扇子

大稻埕の保甲協會其他が寄贈

[illegible]

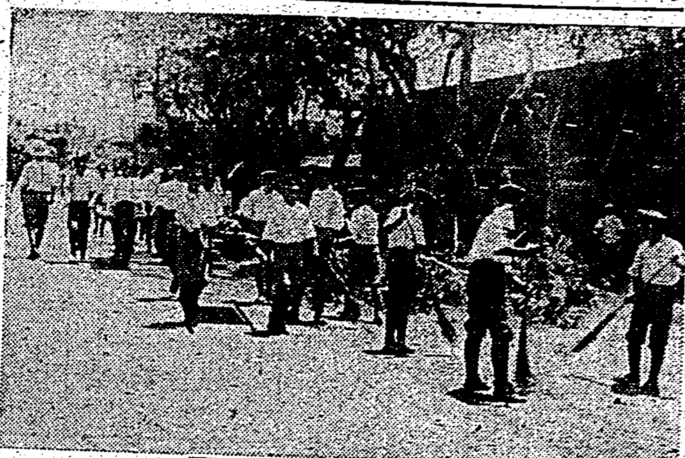

二つの勞力奉仕美談

[illegible]

力強い新任挨拶

太田廈門連絡部長官談

【廈門九日發同盟】[illegible]

鰹數千貫を漁獲

七星丸勢旺丸相次いで歸る

[illegible]

蝦漁船隊四隻

メキシコ遠征から歸る

[illegible]

礦泥か醫療に適す

溫泉鄉草山から出るグロな泥

臺大の佐藤教授が折紙

[illegible]

東亞教育大會

多彩な第二日の日程

【東京九日發同盟】[illegible]

精動を第一線に聽く（5）

大家族制度を改善

これが本島人教化の第一義

河村本社長　[illegible]

鈴木　[illegible]

劉氏　[illegible]

出席者（いろは順）

[illegible]

【本社側】[illegible]

明知氏　[illegible]

戰鬪精神へ拍車

"肉彈"獨逸語版が獨逸へ

【東京九日發同盟】[illegible]

寺廟の建物を改造　寺院に使用も可

從來の內訓をば廢止

[illegible]

率直な意見交換

第七回日米學生會議開催

【東京九日發同盟】[illegible]

また來るか颱風

時速二十五粁で本島に接近

【九日午後八時三十分臺北測候所發表】[illegible]

圓公園での輪禍

[illegible]

左黨連を泣かせた　水酒を賣る奸商

事件關係者は實に一千名

【臺北電話】[illegible]

臺大工學部を立派にしたい

龜山創立委員の談

[illegible]

龜山教授南下

[illegible]

双葉山

行の精進三昧

【福岡九日發同盟】[illegible]

廈門警察廳に野球團誕生

[illegible]

女給が慰問袋

【高雄電話】[illegible]

南京在留邦人數

遂に一萬人を突破

【南京八日發同盟】[illegible]

日東紅茶
特約店　臺北市　辻利茶舖

謹啓

今般病氣の爲退職の恩命に浴し七月八日附にて發令相成候に就而一々拜趨の上御挨拶可申上處目下入院中に付其の意に任せず缺禮仕候段不惡御諒承賜り度候
顧みて在官中は一方ならず御眷顧と御援助を賜はり御厚情誠に深謝に不申堪候のみならず此の一兩年來殆んど病氣にて過し各方面に多大の御心配と御迷惑を相懸け候眞に慚愧恐縮に不申堪併而深く奉陳謝候何れ全快の後更めて御挨拶に參上可致も茲に不取敢紙上にて御挨拶申述度乍略儀如斯御座候　敬具

七月九日　渡部慶之進

辱知各位

諸官衙、會社御用達
金星堂藥舖
臺北市

明るい名刺
精美堂
本町一丁目

けふの天氣

△臺北地方　東の後晴

△北部地方　東の後晴

△昨日の氣溫

最高　三四・四度（午後二時）

最低　二四・五度（午前六時）

出船・入船

西安丸　[illegible]

定期航空

高雄初制覇成る

9A―0カの相違臺北大敗

都市對抗野球豫選了る

折惡しい風雨で一日延べとなつた都市對抗野球臺灣地方豫選決勝高雄對臺北の一戰は九日午後一時廿分より臺南市營球場にて球審木、壘審山口、山本、矢野の四氏で擧行、臺北先攻で開始されたが高雄が流石に大事を取つて清原を立てれば臺北は柳の下の鰌を狙つて大陸老西田投手となつたが兩投手とも中一日の休養ですつかり元氣恢復、前半は息詰る様な投手戰を展開されたがさて準決勝には見事な返り咲きを見せた大陸老もさうく巧くはごまかせず臺北一回安打を浴び加へて二四球に四點を許して村上に讓り村上も此の回は後一點で喰止めたが後半更に四點を算して計九點、一方臺北は流石に今日は本調子、常らぬとは云へ古豪者をズラリ揃へた臺北を僅三安打に喰止めて遂に九A對零、高雄は遂に數年來の念願を遂げ堂々臺灣代表として全國大會へ駒を進めることとなつた

試合經過

△一回（北）楠本投ゴ、奧山の中前小飛球は中堅手前進好捕、三山三振、（高）吉見一壘頭上を拔き捕逸に二壘三進、櫻井四球、清原三游間を拔いて吉見還り、友江四球で無死滿壘、松野尾中前安打で櫻井、清原生還（臺北はここで投手を村上に代ふ）……

△二回（北）田中四球に出で二盜……

△三回（北）村上遊飛……

△四回（北）奧山、三山三振……

△五回（北）渡邊二壘……

△六回（北）橋本四球、奧山左飛して好捕

△七回（北）渡邊二ゴロ、高谷投前……

△八回（北）川島二飛、橋本投直……

△九回（北）三山三振、田中三振、楠木二飛に臺北最後の攻撃空しく九A對零で高雄軍に凱歌上る

臺北（先）	000000000　0
高雄	50100012A　9A

閉戰四時三十分

三山の遊飛で試合終了するや高雄チームはホームに整列、臺北チームも之に倣つて田中主將へ優勝旗授與の後に左の五選手に打撃賞が授與され、一番ヶ瀬會長の挨拶、國歌齊唱裡に國旗掲揚と形の如く、午後五時、炎熱と風雨の足掛四日に亙つた本大會も茲にその幕を閉ぢた

▲打撃賞

一位　田中（臺北）〇、七五
二位　中谷（臺南）〇、七五
三位　前畑（臺東）〇、五五六
四位　伊藤氏（臺東）〇、四四四
五位　吉見（高雄）〇、四四四

競技順序等決る

全島支部對抗陸上競技

全島支部對抗並に全島女子陸上競技大會は既報の如く來る十三、十四の兩日臺北市營陸上競技場に於て擧行されるが、開始時間は

十三日（土）後一時卅分（終了同七時）
十四日（日）前九時（終了後三時半）

尚決定せる出場團體は

▲支部對抗の部　臺北、新竹、臺中、臺南、高雄
▲女子の部　臺北一、臺北二、臺南、臺南二各高女

競技順序左の如し

十三日の部　男子百米、女子百米、男子四百米、男子千五百米、男子百十米障碍、女子八十米障碍、男子一萬米決勝、男子四百米繼走、男子二百米繼走、男子砲丸投、女子走巾跳、男子走高跳、女子圓盤投

十四日の部　男子二百米、女子二百米、男子八百米、男子四百米障碍、男子五千米、女子四百米繼走、男子千六百米繼走、男子槍投、男子三段跳、女子走高跳、男子圓盤投、男子棒高跳

夏季プラン

關西學生山岳聯盟

華々しい實績を示して注目を浴びてゐる關西學生山岳聯盟ではこの程そのプランを發表した、今年の傾向としては各校とも穩健な色彩が非常に濃厚で……

京都セクション

△岐阜高農

一、千國淨山、不動山方面（七月廿三日―八月五日）
二、板取川源流（八月廿五日―九月五日）
三、姥ヶ岳、銀杏峰方面（九月一日―十日）
四、揖斐川源流方面（七月五日―十五日）
五、夜叉ヶ池、三周岳方面（八月一日―七日）
六、北朝鮮（冠帽峰、白頭山、赴戰高原方面）

△京都帝大

一、白馬山（八月中）
二、槍―大天井―湯俣―ソリ天澤

△同志社專門

一、穗高合宿生活（七月十五日―二十二日）
二、槍―北鎌―尾根―小槍（七月二十二日―二十八日）
三、針の木―立山―劍（八月十日―二十日）

△同志社高商

一、臺灣玉山探險（次高山塊より新高）吉川部長外六名、七月中旬―八月下旬
二、唐松―穗高（七月中旬）
三、有峰―穗高（七月中旬）
四、劍―穗高（七月上旬）

△同志社大學

一、劍澤合宿（リーダー黒坂外三名）七月十五日―二十四日
二、立山―穗高、立山―劍（八月）
三、鈴鹿縱走　全部員（九月一日―五日）

△京都高工

一、白根三山　七月中旬
二、南アルプス寸又川　八月下旬
三、野口五郎―槍（八月中旬）
四、奧州谷川岳ワンダリング（八月中旬）

△京都藥專

一、穗高―藥師―劍（七月十四日―二十三日）
二、大峰―吉野山系（七月二十九日―八月六日）
三、北陵―平―赤石（七月十五日―八月五日）
四、高瀬川入り小黒部へ（七月十一日―七月末）
五、高原、三峰（七月上旬―八月下旬）リーダー相澤外三名

大阪セクション

△大阪齒專

一、穗高―奧又白合宿（七月十三日―八月五日）
二、三峰―仙丈―野呂川―白根三山（八月八日―十五日）
三、劍澤合宿（七月十五日―二十五日）
四、後立山縱走（七月四日―十日）

△大阪商大

一、奧又白合宿（七月十二日―二十三日）
二、涸澤合宿（七月十三日―二十三日）
三、黒部上廊下―劍三ノ窓生活（七月廿六日―八月十五日）
四、錫杖岳小屋生活（七月廿四日―八月三日）
五、穗高―劍三窓（七月廿五日―八月六日）
六、三伏峠―北岳―駒ヶ岳（七月廿四日―卅一日）
七、槍、駒、北岳バツトレス（七月廿四日―八月三日）
八、大井川東股―三峰川（七月廿四日―八月三日）
九、後立山縱走（一般部員）（八月一日―七日）

△關西大學

一、内藏、助平生活（七月廿四日―八月二日）
二、平ノ小屋―烏帽子―槍（八月三日―六日）
三、平ノ小屋―藥師―槍（八月三日―六日）

△浪速高校

一、穗高―劍（七月十一日―廿日）

△大阪高校

一、劍澤合宿
二、槍、後立山（七月二十三日―八月二日）
三、立山―劍―白馬（七月二十三日―二十九日）

神戸セクション

△神戸商大

一、槍澤合宿（七月十五日―二十三日）
二、穗、槍
三、白馬、黒部
四、劍、立山、針

△關西學院

一、カクネ里生活―東澤（小谷外三名七月下旬―八月二十日）
二、白馬、針木、烏帽子、槍（七月十三日―廿一日）
三、劍、黒部上廊下遡行（七月十三日―廿一日）
四、大井川、白根三山、仙丈岳、甲斐駒、鳳凰（七月十日―廿二日）
五、劍澤合宿（八月一日―十日）
六、朝鮮（金剛山、白頭山、赴戰高原）（八月廿五日―九月十日）

△甲南高校

一、カクネ里生活（七月十一日―廿一日）
二、不歸岳（七月二十一日―廿一日）
三、劍、三俣生活（七月廿二日―）
四、穗高涸澤生活（七月廿一日―八月一日）

△姫路高校

一、劍澤―針ノ木（七月十一日―廿四日）
二、尾瀬、金剛―越後駒ヶ岳（七月十一日―十八日）

△大阪帝大工學部

一、有峰―黒部―藥師澤
二、立山―メンバー未定
三、双六―槍―穗（七月二十日―）
四、白馬岳合同キャンプ（八月一日―十日）
五、南アルプス（八月十一日―二十日）

本社主催　日本棋院　五人拔敗退碁戰

（第三局ノ六）

先　五段　宮下秀洋
　　四段　中村勇太郎

（持時間各八時間）

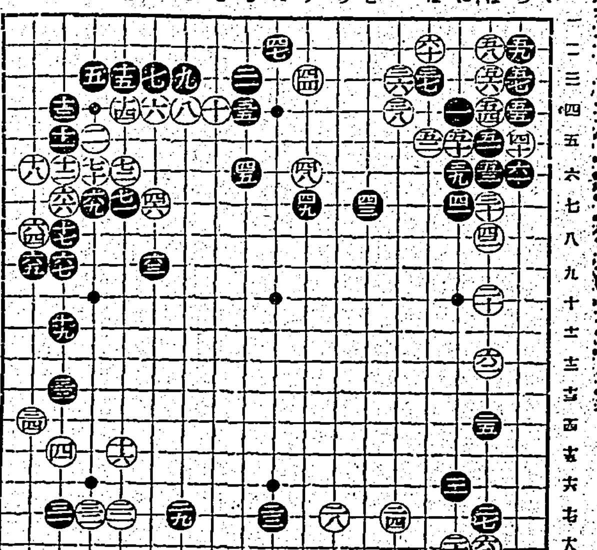

上邊の白治まるも

右邊の友軍に影響を及ぼす

評解　七段　瀬越憲作

（解說）黒五一の時は、斯う打つか或は五二に打つかの二つしか無いが、五一からオサへたのは、參考圖（1）の如くなり、この結果は譜に比して得がましくない

黒五一と打てば、以下六一まで必然の進行であるが、黒は安心から一寸蛇足を加へて悔く、黒五五で五六にアテ白五五とツイだ時、黒六一に出て白を取る手が、一見成立しさうだが、それは參考圖（2）のやうに逆の結果を招き、黒の方が取られる事になる、尚同圖中黒五で六にハネて來れば白「い」にオキーとの手で五にキルと黒「い」で劫にされて了ふ―黒九白十黒七白「ろ」で攻合白勝

◇白六二を放任することは勿論許されない、反對に黒から、六二に打たれたら、それは申すまでもなかうなるか、右邊の白の三子はどうなるか、白六二が右邊の補强工作であることは、分り切つた話だが、これは守るだけでなく、右下隅の黒に對する攻めをも多少含んでゐることを忘れてはならない

◇黒は矛を轉じて今度は六三と左上隅の白を攻めて行つた、これに對して白が六四、六六と逸速く眼形を得る手段に出たのは、先手を取つて右下隅に先攻したいからだ

◇處で白六八が大きい譯は、反對に黒からの點にオサへられるとの實利的損失だけではなく、下邊の白が治まつて右下隅の黒を攻める立場が、黒から六八に打たれると主客顚倒するからである

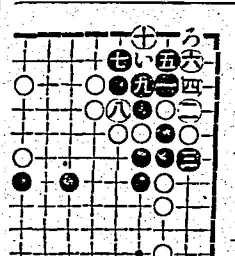

參考圖（1）

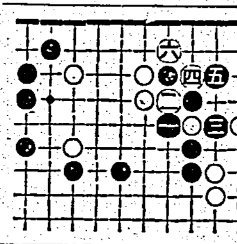

參考圖（2）

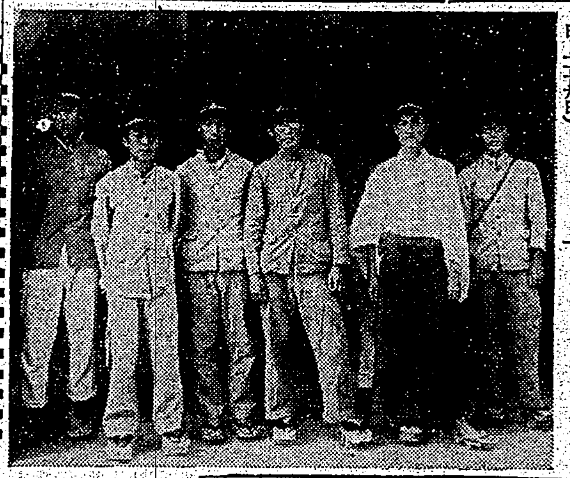

高校庭球出發

既報の如くインター、ハイ九州ゾーンへ出場の臺北高校庭球部西村主將以下七選手は今十日基隆出帆の高千穗丸で征途に就いた（寫眞は出發挨拶に本社を來訪の高校選手）

冬物御社入ジェス好評期

ターザンシャンパー

大阪　ツキキ

一の團體試合であり、また來朝チームは本年度北米の聯盟優勝チームであるからその來朝は期待されるところが大きい、なほ臺灣へは近日中に日本籠球協會と協議の上、今度臺灣に入る豫定である

【日程】七月十七日横濱入港（七月廿日臺灣着の豫定）▲八月三日基隆出帆

日程とメムバー決る

南加大學籠球部招聘

大日本バスケットボール協會では既報の如く今夏南加大學チームを招聘するが、日程ならびにメンバーは左の如く決定した、東京を中心として大阪、京城、新京、大連など各地に轉戰する豫定であるが、今回の來朝は……

關東ビ大▲七日對關東學生選拔▲九日對立教▲十日對日本第一回戰▲十一日對同第二回戰（以上神宮外苑相撲場）▲十三日對朝鮮第一回戰▲二十二日對全滿（新京）▲二十六日對全關東州（大連）▲九月二日對全臺灣（臺北）

【メンバー】E・ラルフ・ボーンジャツク・モリソン、ジヤツク・ハッブ▲C・デール・シャスケン・ホーレイ▲G・トム・マックガービン、ジャック・ハーリン、サニー・アンダソン▲マネージャー・上杉德

臺南州下兒童劍道　州下第三回兒童劍道大會は臺灣新聞主催により十四日午前八時臺南神社武德殿に於て擧行されるが參加者は州下小公學校各八十二校

關東州遠征も

滿華同様禁足

文部當局としては關東州遠征は既に滿洲、支那遠征と同様に禁止することに決定、文部次官通牒によつて滿洲ならびに中華民國への遠征を禁止してゐるが關東州もこれに準ずることになつた

滿洲の興安等と同様動いてゐる學生との關係も面白くないとの理由によつて不許可の意向に出ることになつたものである

高専ホツケー日程

第十九回全國高專ホツケー大會は來る十九日から三日間京都大學植物園で擧行されるが、參加校は北大豫科（北海道）、早大（關東）、山口高商（中國）の五代表で組合せは十八日の主將會議で決定するが日程は二十日に準決勝一試合午後四時、二十一日決勝午後四時

日笠選手服父

臺北交通局の日笠選手は豫ねて病氣療養中の嚴父が六日死去した、享年六十六、同選手は北支遠征の途中で既に危篤の報に接し、急遽歸臺した……

臺日漢詩壇

魏清德　選

國策ノタメ
みやこ染デ
廢品衣服ヲ
染替ヘテ
役立テマセウ

品質本位

家庭染料　みやこ染

續快男子（100）

大島伯鶴　演
今村恒美　畫

惡魔の囁き

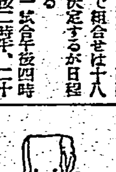

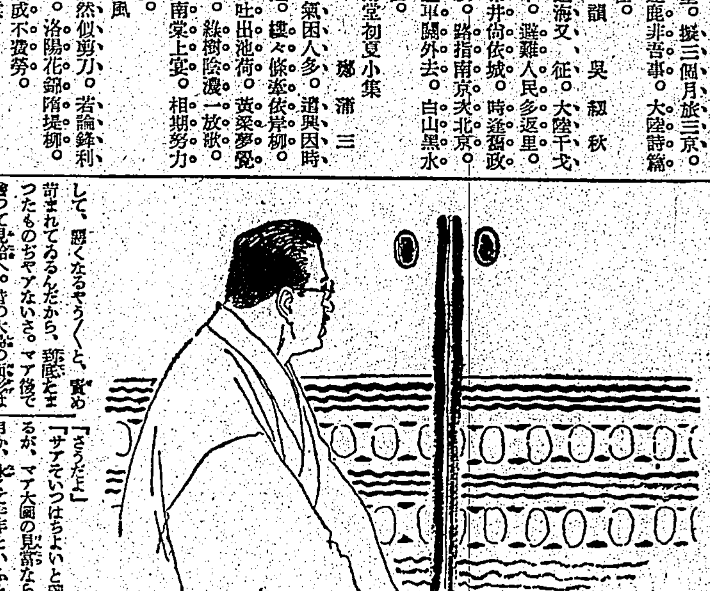

夏の日課に！
毎日三球

抵抗力増强に
平素丈夫であつても誰でも暑さのため、食慾が鈍り榮養は不足し勝ちです。從つて體は段々に瘦せ抵抗力は衰へて來ます。然し本劑の如き純V・ADを連用すると、一般榮養を良化し、夏瘦せを喰ひ止めます

夏瘦せ防止に
夏は疲勞の度が劇しく容易に恢復しないので、體に疲勞素といふ一種の毒素を生じ身體の各部に色々な故障を起します。又潛伏中の病氣をも再發せしめてしまひます。その豫防にはV・AとDの補給が最も有効とされてゐますが、本劑の連用は奏効至つて快適です

體力の補强に
夏働く人々は、體力の消耗が平常よりも著しく不慮の病氣に倒れる事が多くなります。體力補强には、本劑の連續服用が適切有効で、病氣を反撥する頑丈な體質は自ら築かれて行きます

理研ビタミン球
世界十ヶ國・製法特許

一月量（六〇球）二圓
三月量（一八〇球）五圓半
六月量（三六〇球）十圓

總代理店　株式會社　玉置商店